Fixture del Mundial '82 en Páginas 12 y 13

ARGENTINA-BELGICA EL PRIMER PARTIDO

También Serán sus Rivales en la Zona Hungría y El Salvador

crónica
FIRME JUNTO AL PUEBLO
EL DIARIO DE MAYOR CIRCULACION EN EL PAIS
6ª EDICION DE LA NOCHE
AÑO XIX - BUENOS AIRES, SABADO 16 DE ENERO DE 1982 - Nº 6.199 - $ 4.000
RECARGO VIA AEREA $ 100

LITTO NEBBIA: ALLANAN LOCAL DONDE ACTUABA Y DETIENEN 25 ESPECTADORES

• Inform. pág. 5

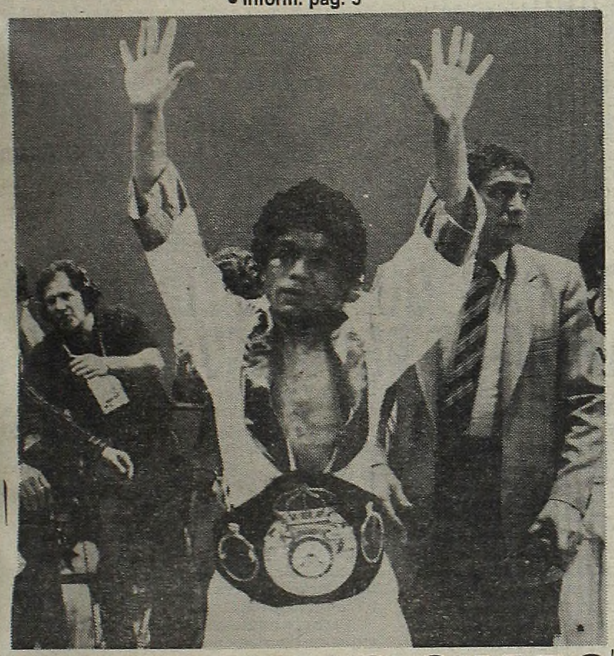

PALMA, A LO GUAPO

¡Brazos en alto del campeón mundial! La euforia del trabajoso triunfo ante Luján se refleja en el rostro de Palma. (Inform. Págs. 7, 8, 9 y 20)

Ruggeri rompió la red. Golazo de Boca en Japón y para el arquero, solo verla pasar. A la derecha, el jugador local Nomura "barrió" a Matuszik y arrodillado pide perdón al árbitro del cotejo. (Telefotos enviados especiales. Inform. Págs. 10, 11 y 20)

EMPATE DE BOCA

UNO A UNO CON EL SELECCIONADO JAPONES

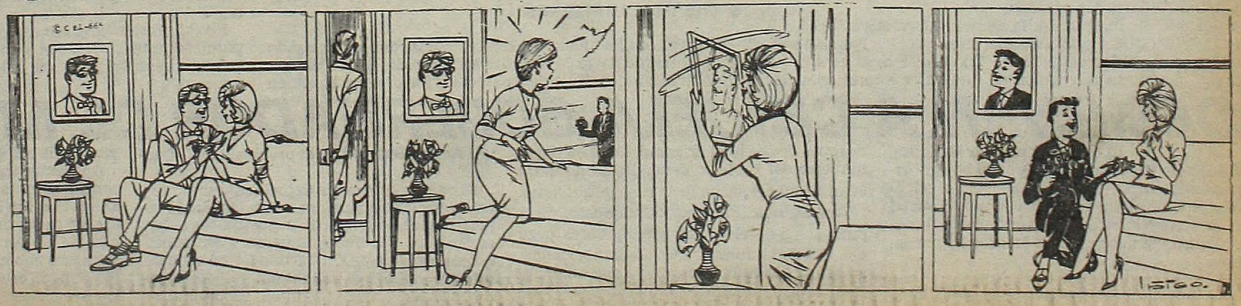

AUMENTAN MINIMO NO IMPONIBLE DESPUES DE NEGAR QUE LO HARIAN

La Dirección General Impositiva (DGI) incrementó en un 74 % los mínimos no imponibles para el contribuyente de cuarta categoría, contrariando lo anunciado el pasado 30 de diciembre por el ministro de Economía Roberto Alemann y lo manifestado por el secretario de Hacienda, Manuel Solanet, pocas horas antes de difundirse la medida.

De acuerdo a lo informado por la DGI, los mínimos no imponible serán en febrero próximo de 7.185.382 pesos para los solteros, y de 9.319.224 pesos para el jefe de familia tipo (casado y con dos hijos a cargo).

Las cifras que rigen por el momento son, respectivamente, de 4.126.843 y 5.352.392 pesos, lo que significa que el reajuste es del órden del 74 %, una magnitud que puede ser considerada sin precedentes.

Horas antes de conocerse la medida, el secretario de Hacienda, Manuel Solanet, reiteró que los empleados de altos sueldos y los profesionales debían aportar su cuota de sacrificio mediante el congelamiento de dichos mínimos no imponibles.

En el curso de la mañana, durante un reportaje que concedió a un programa radial, Solanet reiteró que "se ha mantenido el valor del mínimo no imponible del impuesto a las ganancias, lo cual significa que aquellos que reciben sueldos altos o medios, o ingresos de tercera categoría van a tener que pagar progresivamente más impuestos".

● **ACLARACION DE HACIENDA**

La Secretaría de Hacienda formuló una aclaración vinculada con el aumento del mínimo no imponible para la cuarta categoría, en la que se señala que se encuentra en elaboración un proyecto de modificación de la Ley del Impuesto a las Ganancias, que permitirá a la DGI dejar de aplicar el mecanismo de ajuste automático a que dicha ley obliga.

Hasta tanto se sancione ese proyecto, la DGI debió incluir el valor del mínimo no imponible en su resolución. El artículo 25 de la ley establece que dicho mínimo será actualizado anualmente sobre la base de la información suministrada por el INDEC.

Este ajuste anual —expresa el comunicado— acumula el efecto de sucesivos ajustes mensuales.

GALTIERI EN TRABAJO

Concurrió Esta Mañana al Ministerio a Hablar con Porcile

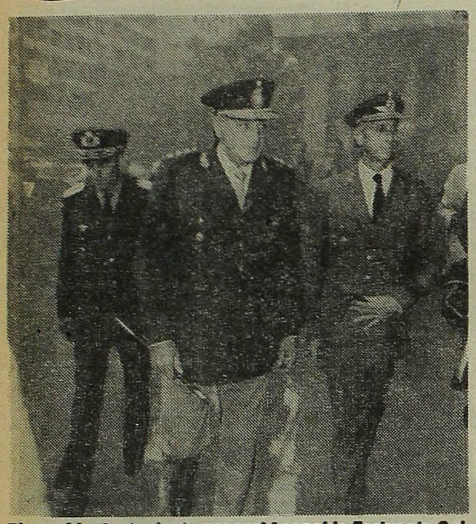

El presidente, teniente general Leopoldo Fortunato Galtieri, se entrevistó por la mañana con el brigadier Porcile.

El presidente de la Nación, teniente general Leopoldo Fortunato Galtieri fue informado hoy sobre "aspectos atinentes a salarios, tanto del sector público como del privado" y sobre "conflictos y estado actual de suspensiones y despidos" por el ministro de Trabajo, brigadier Julio César Porcile, en la visita que efectuara esta mañana a la sede de ese departamento de Estado.

Asimismo, Galtieri recibió "información pormenorizada" sobre la forma en que se cumple el proceso normalizador de las entidades gremiales y las distintas inquietudes expresadas por los trabajadores y sus dirigentes.

La visita de hoy se inscribe en el marco de un programa que en días sucesivos abarcará a todos los ministerios gubernamentales.

● **ARRIBO BAJO LA LLUVIA**

El teniente general Galtieri abandonó la Casa Rosada a las 10 y abordó el automóvil que en breves minutos lo trasladó a la sede ministerial en la avenida Julio A. Roca y Alsina. La lluvia frustró el propósito del Presidente de cubrir a pié el trayecto, cruzando la Plaza de Mayo.

Los únicos integrantes de la comitiva fueron el secretario general de la Presidencia, general Héctor Norberto Iglesias, el secretario de Información Pública, Rodolfo Baltiérrez y el jefe de la Casa Militar, contralmirante Roberto P. Moya.

● **SALUDO**

En el ingreso principal del Ministerio de Trabajo, el presidente recibió el saludo del titular de la cartera brigadier Porcile y del subsecretario de Trabajo, comodoro Héctor Pedrerol. Bajo la lluvia que caía en esos momentos Galtieri conversó brevemente con los periodistas que lo interrogaron sobre las modalidades y motivo de la visita.

"Los temas que trataremos —respondió— son de agenda abierta porque el propósito es analizar globalmente todas las cuestiones pendientes. Considero que ésta es un área muy importante del gobierno, porque comprende el material humano del país".

Posteriormente el presidente y los altos funcionarios se trasladaron al despacho ministerial, en el segundo piso de la sede, al que solo tuvieron acceso por espacio de cinco minutos los reporteros gráficos, los que una vez cumplido el cometido debieron retirarse.

● **ENFASIS**

Según trascendió, Porcile expuso la situación laboral poniendo énfasis especialmente en la coyuntura crítica del sector industrial, así como también las medidas previstas para solucionar los problemas planteados. Asimismo habría sido abordado el tema gremial y su probable evolución.

● **ACTIVIDAD PREVIA**

El presidente de la Nación arribó a las 8.15 a su despacho de la Casa de Gobierno y se abocó a la atención de diversos asuntos pendientes con sus colaboradores inmediatos, recibiendo a las 9 al ministro de Justicia, Lucas Lennon.

SUSPENDEN POR IRREGULARIDADES A INTENDENTE MUNICIPAL DE COLON

LA PLATA, 16 (De nuestro corresponsal).— El intendente del partido bonaerense de Colón, se halla suspendido en sus funciones según lo informó el Boletín Oficial, el cual asimismo consigna que ha sido nombrado nuevo intendente el señor Omar Javier Mora, quien se venía desempeñando como secretario general de la mencionada comuna.

En relación con la medida aplicada al señor Carlos Alberto Mazzieri, en medios vinculados estrechamente a la Secretaría de Estado de esta gobernación se dejó trascender que la suspensión tendría carácter preventivo, por presuntas negociaciones llevadas a cabo por el ex intendente, las cuales serían incompatibles con sus funciones al frente de la comuna.

Asimismo, la especie indica que se habría comprobado el uso, de parte del funcionario sancionado, de elementos pertenecientes a la Municipalidad de Colón en forma indebida. Por tal motivo el señor Mazzieri es objeto de un procedimiento sumarial, en relación con las irregularidades percibidas en sus funciones.

● **DENUNCIA**

MENDOZA, 16 (De nuestro corresponsal).— El presidente de la Sociedad Rural del Valle del Uco formuló una grave denuncia respecto de los procedimientos de la firma estatal La Colina, la cual según el señor Pedro Testa "obliga a firmar en blanco los contratos con los productores de durazno".

Además Testa instó a los productores a no vender ciruelas a precios por debajo de los 2.100 pesos el kilogramo, mientras que por el kilogramo de durazno deben exigir un mínimo de 3.500 pesos. Testa dijo que La Colina está abonando el kilo de durazno a 2.700 pesos, lo cual resulta "lamentable". El comportamiento de la empresa estatal, según Testa no está en desacuerdo con "las prescripciones legales que la empresa tiene que cumplir".

EL PAPA DIJO QUE LA MEDIACION ES "CAMINO DE PROGRESO Y PAZ"

CIUDAD DEL VATICANO, 16 (Saporiti).— El Papa Juan Pablo II hizo alusión hoy durante una entrevista con el cuerpo diplomático ante la Santa Sede, que concurrió a augurarle un feliz año nuevo, su mediación en el conflicto limítrofe que sostienen Argentina y Chile por el canal de Beagle.

Karol Wojtyla explicó que ante diversas situaciones, penosas y a veces dramáticas, siempre importantes y decisivas para la vida de las naciones, "la Iglesia como una madre preocupada por el bien de las personas y de los pueblos, no puede mantenerse indiferente. La acción que ella ejerce reviste un carácter humano y moral, ajeno a los cálculos políticos".

Es, en ese contexto —añadió Juan Pablo II— se explica la "parte activa que adopte en mi obra de mediación en la controversia sobre la zona austral, para que las poblaciones tan queridas y generosas de los dos países de antigua y auténtica tradición cristiana —Chile y Argentina— puedan definitivamente avanzar en el camino de la prosperidad y el progreso, en el respeto del inestimable tesoro de la verdadera paz".

● **LOS CHILENOS DUDAN**

ROMA, 16 (ANSA).— El jefe de la delegación chilena en la mediación papal, Ernesto Videla, expreso al secretario de Estado de la Santa Sede, cardenal Agostino Casaroli, la inquietud de su gobierno por la prolongación de las negociaciones con Argentina en el conflicto limítrofe austral.

"Pero nos limitamos a hacer un análisis y a expresar nuestra opinión, ya que no hemos venido a imponer nada a nadie", dijo luego en una entrevista exclusiva que concedió a ANSA.

El vicecanciller de Chile concluyó así una gestión iniciada el lunes último con un largo encuentro con el cardenal Samoré, que se repitió el miércoles por la tarde.

SANCIONARIAN A MASSERA POR SUS DECLARACIONES EN MARDEL

Gran malestar han provocado en los círculos castrenses, las recientes declaraciones del almirante (RE) Emilio Eduardo Massera —que publicara un matutino de la ciudad del Mar del Plata—, y según las cuales el ex miembro de la Junta Militar, al referirse a la lucha antisubversiva, dijo, que cuando ejercía tales funciones, había pedido que se diera a conocer, la nómina de los desaparecidos.

Así lo señala, un cable de la agencia informativa Saporiti, a la cual CRONICA está abonada, citando como fuente, "a un allegado a círculos castrenses". En el mismo, se atribuye a dicho vocero, la afirmación de que, tales expresiones por parte del mencionado alto jefe naval "tienen un deliberado e impertinente objetivo comicial" y "ponen de manifiesto, una imprudente actitud política al considerar un tema tan delicado, como lo es, dice, el resultado de la guerra contra la subversión y la cuestión de los desaparecidos".

● **LAS DECLARACIONES**

Massera, en las declaraciones aludidas, dijo que cuando había formado parte de la Junta Militar pidió que se diera a conocer la nómina de los desaparecidos y al preguntársele, en el reportaje periodístico, porqué no se cumplió su sugerencia, solo respondió: "paremos el grabador".

El vocero, que el cable informativo, cita como fuente, expresó también que el titular del Partido para la Democracia Social, "pretende replantear un tema sumamente delicado y cuyo tratamiento, no hace a la definitiva concordia nacional".

En tal sentido, no descartó que por tales manifestaciones, públicamente expresadas, pudiera caberle al almirante Massera una sanción, por parte del Comando en Jefe de la Armada.

DESIGNAN A CEJUELA GOBERNADOR DE MENDOZA

El ex ministro de Economía de Mendoza, **Bonifacio Cejuela,** fue designado hoy gobernador de esa provincia para suceder al brigadier Rolando Ghisani, pero el anuncio oficial respectivo recién será dado a conocer el lunes próximo, de acuerdo con fuentes responsables.

La decisión de Galtieri fue dada poco después de las 10 al brigadier Ghisani por el ministro del Interior, general Alfredo Saint Jean, en su despacho de la casa de gobierno.

Con este nombramiento se pone casi fin a la renovación del elenco de gobernadores luego que Galtieri hubiese asumido la presidencia a fines de diciembre pasado, ya que solamente faltaría nombrar al reemplazante del general Adolfo Sigwald en la provincia de Córdoba.

El nombramiento de Cejuela solo sirvió para confirmar las versiones circulantes al respecto desde hace más de tres semanas, lapso durante el que hubo numerosas reuniones entre el presidente del Partido Demócrata de Mendoza, Francisco Gabrielli y el ministro de Defensa, Amadeo Frúgoli, también dirigentes de esa grupación.

Aparentemente, durante esas reuniones se consideraron aspectos que hacían al apoyo que el Partido Demócrata daría a Cejuela en el caso de ser designado, así como a los nombres de las personas que podrían componer su futuro gabinete atendiendo a que Gabrielli y Frúgoli orientan dos líneas distintas dentro del conservadorismo mendocino.

ORGANIZARAN LA PROTESTA

CONSTRUCCION: 400.000 OPERARIOS SIN TRABAJO

Integrantes del Consejo Directivo de la Cámara Argentina de la Construcción plantearon ante el comandante en Jefe de la Fuerza Aérea Argentina, brigadier general Basilio Lami Dozo, la crítica situación por la que atraviesa la actividad, traducida en la desocupación de 400.000 trabajadores.

La audiencia formó parte de una serie de entrevistas con autoridades de la que ya sean realizado las previstas con el ministro de Obras y Servicios Públicos, Sergio Martini, y con el secretario de Hacienda, Manuel Solanet, quienes también fueron impuestos de la situación.

En el mismo marco, el martes próximo se concretará un encuentro con el ministro de Economía, Roberto Alemann.

Dieron cuenta además del problema de desempleo en el sector, cuya cifra se eleva a 400.000 personas, y se hizo hincapié "en los graves inconvenientes y consecuencias sociales creadas por esta situación".

También trataron detalles de la futura ley de obras públicas, y los empresarios expresaron su inquietud por el hecho de que pese al tiempo transcurrido el ordenamiento no pudo ser elevado aún a la CAL para su sanción.

"La CGT no se Mantendrá al Margen", Manifestó Ubaldini

MAR DEL PLATA, 16 (De nuestro corresponsal).— **"La política entreguista del actual gobierno —dijo aquí el secretario general de la CGT, Saúl Ubaldini—, hace que se deban tomar todas las medidas posibles en defensa de la soberanía nacional, fuertemente amenazada por el sistema implantado en marzo de 1976".**

Al respecto, seguidamente el titular de la central obrera manifestó que, para concretar una concentración masiva de trabajadores en Plaza Mayo, en Buenos Aires, previamente debe tratarse el tema con las regionales del interior del país, "dado el grave problema que viven los compañeros trabajadores en vastos sectores del país y específicamente en zonas industriales como el Gran Buenos Aires".

"Este tema, —siguió diciendo Ubaldini— es privativo de cada una de las regionales, pero nosotros no nos mantendremos al margen, puesto que, como representantes legítimos de los trabajadores, debemos velar por sus familias, salarios, y sus fuentes de trabajo". Así afirmó el titular de la CGT que ésta "será en última instancia la que marque el camino a recorrer.

Refiriéndose al ministro Alemann, Ubaldini expresó que quisiera "que durara dos días". Añadió el titular de la CGT que la misma "siempre ha sido abierta al diálogo constructivo y de soluciones, siempre dentro de los lineamientos de su estructura básica. Si ello eventualmente deciden dialogar, pero respetando nuestras bases y que este diálogo no se convierta en conversación intrascendente, la CGT está dispuesta a ello".

Más adelante Ubaldini se refirió al Estatuto de los Partidos Políticos expresando que "no estamos de ninguna manera de acuerdo con este Estatuto, por cuanto ni los partidos ni las organizaciones sindicales han tenido directa relación con su estudio e implementación. La CGT —añadió—, se opondrá a todo aquello que condicione el pensamiento del obrero argentino y defenderá a ultranza la libertad de sus instituciones democráticas".

● CON MIGUEL

El obispo diocesano de esta ciudad, monseñor Rómulo García, recibió a Saúl Ubaldini y Lorenzo Miguel, encuentro en el cual el alto prelado "nos alentó por nuestra trayectoria realizada con el sentido humanista, nacional y cristiano con que siempre encaramos nuestras luchas por la clase trabajadora", dijeron más tarde.

En el encuentro, que tuvo lugar en la Curia marplatense, se analizaron temas vinculados a la "grave coyuntura" que vive nuestra patria", según dijeron después los gremialistas.

Lorenzo Miguel al cabo de la reunión manifestó que rechazaba "categóricamente toda vinculación con la presencia de Victorio Calabró aquí, y además he dicho que no haré ningún tipo de declaración". Finalizó su expresión el líder de las "62", diciendo que "yo no soy amigo del señor Calabró".

LOS TELEFONICOS PIDEN AUMENTOS

CORDOBA, 16 (De nuestro corresponsal).— Los trabajadores telefónicos de esta provincia a través del Sindicato de Obreros y Empleados dieron a conocer un comunicado en el cual agregándose a la larga lista de protestantes, expresan su disconformidad con las medidas adoptadas por el gobierno en lo que hace al congelamiento salarial y privatización de fuentes de trabajo.

En la nota dicen que "no es posible que la clase trabajadora cargue sobre sus espaldas todos los fracasos de las administraciones económicas", mientras que además solicitaron "un aumento de emergencia que ayude a paliar esta situación".

SE LOGRO LA UNIDAD METALURGICA

SIGUEN LAS DELIBERACIONES GREMIALES EN MAR DEL PLATA

MAR DEL PLATA, 16 (De nuestro corresponsal).— Quedó plasmada en esta ciudad la unidad de la poderosa Unión Obrera Metalúrgica, a través del acuerdo alcanzado en la víspera entre Lorenzo Miguel y Luis Guerrero. El anuncio formal se efectuó a través de un comunicado mediante el cual se informó que la unidad tendrá como objetivos principales pugnar por mejorar la situación salarial y social de los metalúrgicos, la recuperación del gremio y la unificación del movimiento obrero argentino.

El acuerdo logrado en la UOM pone al alcance de la mano la solución del diferendo que mantienen los sectores enrolados en la CGT, por un lado, y la Comisión Nacional del Trabajo (CNT), en torno de una central obrera única.

● ACUERDO METALURGICO

Los dirigentes metalúrgicos no dieron a conocer los términos de la coincidencia, aunque todo indica que ésta se basó en los términos del congreso nacional de delegados de 1969, ratificado en 1975. Del cónclave en el cual se llegó al acuerdo, participaron los ya nombrados Miguel y Guerrero, así como Lisandro Zapata (Mendoza), Eugenio Blanco (Rosario), Rubén Marcos (Capital), Alberto Quiroga (Bahía Blanca) y Hugo Curto (Caseros).

En las conversaciones quedó establecido que los metalúrgicos mantendrán su tradicional línea peronista y que la CGT y las 62 Organizaciones son instituciones tradicionales que deben preservarse.

● CALABRO, NO

El único sector que quedó fuera de la unidad, fue el del ex gobernador bonaerense Victorio Calabró, quien fuera expulsado por el congreso nacional del gremio acusado de haber sido un factor decisivo para la ruptura del orden institucional en 1976.

● REUNION CUMBRE

Mientras tanto y en medio de un total hermetismo prosiguen esta mañana las deliberaciones iniciadas en el curso de la madrugada, en las cuales se trata la unificación total del movimiento obrero en torno de la CGT y se analiza la estrategia a adoptar para lograr que se deje sin efecto la actual política.

Forman parte del encuentro el titular de la CGT, Saúl Ubaldini, Lorenzo Miguel, Hugo Curto, Luis Guerrero Rubén Marcos, Alberto Cladera, Raúl Folla, Rubén Sarboli, Néstor Carrasco.

Se descuenta que durante el cónclave se efectuará un análisis de la realidad nacional en sus aspectos gremiales, sociales, económicos y políticos, como asimismo, lo atinente a la normalización institucional del país.

IBAÑEZ: "QUIEREN VERNOS DIVIDIDOS"

El dirigente petrolero Diego Ibáñez, de las 62 Organizaciones, declaró que el sindicalismo tiene "la obligación de superar los problemas internos, que no son nuestros, sino creados por los que nos quieren ver divididos".

"El único objetivo de las multinacionales —manifestó— es el lucro y no les interesa ni la desnutrición, ni la falta de viviendas, ni el salario indigno, y en el esquema que diseñaron de reparto internacional del trabajo, nosotros debemos cumplir un rol agrícola - ganadero, y nuestros hijos lo único que deben aprender es a sembrar y a cuidar vacas". Por último exhortó a la unidad total.

PLAN ECONOMICO SIGUE PROVOCANDO REPUDIOS

La mesa directiva de la regional Avellaneda - Lanús de la Confederación General del Trabajo hizo pública una declaración en la que manifiesta que "frente a las graves derivaciones y consecuencias sociales del plan económico instrumentado por el tercer turno del Proceso, tenemos el insoslayable deber de expresar nuestro mayor repudio a quienes con toda insensibilidad, descargan sobre los sectores más humildes de la población el costo de más de cinco años de improvisaciones, de entrega del patrimonio nacional a la voracidad de los intereses de las multinacionales".

Además, en otro de sus párrafos dicha regional sostiene que "se exterminaron las industrias nacionales, se defraudó a los ahorristas y se desalentó una inversión sana transformando a un país de inmigrantes en otro de emigrantes".

También finalmente se refiere al "millón y medio de desocupados que deambulan por las calles y los campos del país, que han sido abrasados por el desaliento".

S.O.S. de Cañeros Tucumanos

SAN MIGUEL DE TUCUMAN, 16 (De nuestro corresponsal).— La Delegación local de la Confederación General del Trabajo —CGT— y el Centro de Cañeros Tucumanos manifestaron su oposición a la reducción del cupo de producción azucarera, en un 5% y expresaron que la medida, —de carácter oficial— "provocará el cierre de otro ingenio más".

La exteriorización de tal denuncia, por parte de la CGT quedó rubricada, por telegramas enviados al presidente de la Nación, teniente general Leopoldo Fortunato Galtieri y a la Comisión de Asesoramiento Legislativo —CAL—. En los mismos la central obrera, solicita la intervención del gobierno para que la deje sin efecto por considerar que, tendrá "irreparables consecuencias".

Por su parte, el representante del Centro de Agricultores Cañeros, encabezados por su titular, Rodolfo Terán se reunieron en la víspera, con el gobernador de la provincia, Antonio Merlo, para solicitarle que intervenga para promover la eliminación de la medida gubernamental sobre la producción.

OTRO ATERRIZAJE DE EMERGENCIA DE AVION DE AEROLINEAS

SAN MIGUEL DE TUCUMAN, 16 (De nuestro corresponsal).— Por anomalías en el consumo de combustible, según señalan versiones recogidas al respecto, un avión de Aerolíneas Argentinas que se dirigía a Buenos Aires, proveniente de la ciudad de Salta, debió efectuar un aterrizaje de emergencia en el aeropuerto Matienzo ubicado en la localidad de Cebil Pozo, desde donde continuó el viaje pero sin los pasajeros.

A pesar de que oficialmente se informó que el aterrizaje en la estación aérea Matienzo de Cebil Pozo obedecía a la necesidad de realizar "una escala técnica", posteriormente se supo que la nave, que realizaba el vuelo de línea número 507 entre Salta y Buenos Aires, a las 17.20 de la víspera debió solicitar autorización a la torre de control del aeropuerto de Tucumán por sufrir un exceso en el consumo de combustible.

Siembpre de acuerdo con las fuentes consultadas, se consignó que la escala duró unos quince minutos, pero la reanudación del viaje se efectuó sin los pasajeros. Estos continuaron hacia Buenos Aires en una nave que realiza regularmente el trayecto entre la estación local y el aeroparque Jorge Newbery, de la Capital Federal.

Si bien el desperfecto obligó al piloto de Aerolíneas a efectuar el imprevisto aterrizaje, no se produjeron víctimas, causando solamente un estado de incertidumbre que se disipó al arribar la nave a Cebil Pozo, donde el pasaje continuó el viaje en otra máquina.

EL ROCK DE LOS DEMORADOS

25 Detenidos en un Concierto de Litto Nebbia

La policía detuvo esta madrugada a 25 personas que presenciaban la actuación del compositor e intérprete argentino de rock **Litto Nebbia**, en el Auditorio Buenos Aires de la calle Florida 683, siendo el motivo de semejante operativo "averiguar antecedentes", tras lo cual los detenidos recuperaron su libertad.

A pesar de que los responsables de la mencionada sala negaron el hecho, alrededor de las 0,45 horas de hoy personal de la comisaría Primera procedió a detener a un grupo de aproximadamente 25 personas, la mayoría de ellos jóvenes, y de ambos sexos, mientras se encontraban presenciando la actuación de Litto Nebbia. Según consignaron voceros policiales, su actuación tuvo como propósito proceder a identificar a los jóvenes, tras lo cual éstos recuperaron su libertad, según las fuentes mencionadas.

● ROCK Y DROGAS

Si bien en este caso las autoridades no consignaron ningún detalle acerca del descripto procedimiento, se sabe que la policía tanto en la Capital Federal como en el ámbito de la provincia de Buenos Aires se encuentra abocada a la represión del consumo y tráfico de estupefacientes, en particular la denominada "marihuana", cuyos consumidores según las estadísticas son en su mayoría jóvenes aficionados a los espectáculos de música rock.

En el procedimiento de esta madrugada en el Auditorio Buenos Aires, la policía se llevó para su identificación a un gruo de 25 jóvenes, una parte pequeña de la audiencia con que contó la actuación del prestigioso Litto Nebbia. No se pudo confirmar, no obstante, si tal procedimiento policial obedeció a alguna denuncia formulada en relación con la posesión o el uso de drogas durante la realización del festival, lo cual sin embargo se estima pudo ser el origen de las detenciones. La versión de que los detenidos recuperaron su libertad tras la identificación, desvirtuaría la anterior especulación.

● NIEGAN

Una consulta efectuada esta mañana por CRONICA en el segundo subsuelo de Florida 683, donde funciona el Auditorio Buenos Aires, recogió una negativa unánime de parte de los responsables del lugar, así como de varias personas que se encontraban en un café cercano, y que reconocieron asiduos espectadores de los recitales del auditorio. "Aquí no hubo detenciones ni nada de eso", dijeron a nuestro cronista, con la intención de desvirtuar el hecho.

La presentación de Litto Nebbia (veterano de la música joven de la Argentina y líder del desaparecido grupo "Los Gatos") atrajo una cantidad considerable de público, particularmente jóvenes seguidores de las más nuevas expresiones musicales.

Mardel Recibió Turismo y Lluvia

MAR DEL PLATA, 16 (De nuestro corresponsal).— Una fuerte tormenta con lluvia, se descargó poco después de las 16, en esta ciudad y la zona atlántica.

La poca gente que se hallaba en las playas, produjo un éxodo urgente de los balnearios.

En tanto sobre la Rambla Casino, y en las recovas del sector, tradicional paseo marplatense, gran cantidad de turistas buscó refugio, para protegerse de la lluvia.

● LLEGARON VERANEANTES

MAR DEL PLATA, 16 (de nuestro corresponsal).— Desde las últimas horas de anoche comenzó a arribar a esta ciudad un verdadero alud turístico que se incrementó hoy hasta alcanzar proporciones verdaderamente asombrosas.

Al mediodía, y tras una recorrida efectuada por este corresponsal, los propietarios de los hoteles de una, dos y tres estrellas manifestaron que estaban próximos a ver colmadas sus comodidades. En los establecimientos de mayor categoría también se observó un significativo repunte de la demanda.

Aunque no se conocen aún las cifras estadísticas, fuentes policiales manifestaron que el ingreso de turistas por las rutas de acceso a esta ciudad parecía tender hacia el establecimiento de un nuevo record.

Las fuentes consultadas coincidieron en manifestar que los contingentes eran de mayor magnitud que los registrados el último fin de semana.

Los servicios ferroviarios arribados anoche y esta madrugada lo hicieron con pasaje completo, así como también la mayoría de los ómnibus. Según el testimonio de algunos viajeros, la Ruta Nacional 2 fue transitada toda la noche por una caravana de automóviles en la que no se advertían claros.

Por otra parte, personas vinculadas a los negocios inmobiliarios, dijeron que en esta temporada se acentúa la tendencia de los turistas a alquilar departamentos por una quincena, en vez de hacerlo por un mes como se estilaba en años anteriores.

VANOLI NO SE POSTULA A CARGO EN PROVINCIA

"Yo tengo una teoría —dijo el dirigente radical Enrique Vanoli al ser preguntado acerca de una posible nominación suya para la presidencia del comité bonaerense de la UCR—, yo creo que acá no hay que anotarse para nada personalmente; hay que anotarse para recuperar la institución en la República".

Más adelante Vanoli dijo que en el plano de las designaciones personales, se irían determinando méritos y posibilidades de cada uno, reiterando que "a pesar del honor que significa para un radical ser presidente del comité de la provincia de Buenos Aires, no tengo inclinación por el cargo".

● "DECADENCIA"

El vicepresidente del Movimiento de Integración y Desarrollo (MID), Rogelio Frigerio, afirmó que "la clase dirigente argentina carece de imaginación y se está revelando ahora su decadencia intelectual".

JUVENIL DELINCUENTE MENDOCINO RAPTO A UNA NENA PARA VENDERLA

MENDOZA, 16 (De nuestro corresponsal).— Un delincuente juvenil robó una criatura de cuatro años para venderla a un matrimonio sin hijos, pero fue detenido por la policía antes de que concretara sus propósitos.

Como un dato de la desidia moral de ciertos individuos, cabe consignar que los padres de la menor no habían dado cuenta de su desaparición

En la Jefatura Central de Policía se informó que personal de Sección Robos y Hurtos que estaba investigando la sustracción de una moto, allanó el domicilio de un conocido ladrón de ese tipo de rodados, sorprendiendo en el mismo la presencia de una niña de cuatro años.

La identidad del delincuente no fue suministrada por las autoridades, en razón de tratarse de un menor de edad. Pero este corresponsal pudo establecer en fuentes indubitables que se trata de un muchacho de 18 años de apellido Gómez, que habita una precaria vivienda de chapa y cartón en la villa de emergencia conocida como San Martín.

La policía no solo encontró la moto, sino también a una niña de cuatro años, llamada Norma Espinoza, con domicilio en otra villa llamada barrio Olivares, en la zona oeste de esta capital.

Apremiado por el interrogatorio, Gómez terminó confesando que el pasado miércoles había raptado a la menor de las inmediaciones de su casa y que se proponía venderla a un matrimonio.

La operación fue pactada en cinco millones de pesos y Gómez se lanzó de inmediato a la búsqueda de la "mercadería". El miércoles pasado, sorprendió a la menor Norma Espinoza en una calle del barrio Olivares y con promesas de golosinas y regalos la llevó a su domicilio, donde la mantuvo encerrada.

Multan a 30 Empresas

Informó la Secretaría de Comercio que más de 30 empresas fueron sancionadas con multas por realizar publicidad engañosa, comercializar productos mal identificados y vender productos con menos contenido del anunciado en el respectivo envase.

Los operativos de control fueron llevados a cabo por la Dirección Nacional de Lealtad Comercial, y entre las firmas sancionadas se encuentran Vía Valrossa, Cabsha, J.B. Williams International, Radio Victoria, Sastrería González, Muñoz SA, Indumenti y Contasuma SA.

Cabsha, indica el informe de la Dirección de Lealtad Comercial, fue sancionada por expender productos con menos contenido del anunciado en el envase. Por igual motivo se sancionó a la firma Georgalos Hnos. SAIC, mientras que la sastrería Muñoz, con domicilio en Esmeralda 184 de esta Capital incurrió en mala identificación de sus artículos publicitados, lo mismo que la empresa Indumenti SA también de Capital.

Otra firma del ramo indumentaria, la sastrería González SAICI, fue sancionada por comercializar prendas sin la correspondiente especificación de calidad.

MENOS MILITARES EN ENTES DEL ESTADO

Será reducido el número de delegados militares en las empresas del Estado y en vez de designarse uno por cada Fuerza Armada se cubrirá el cargo con un único representante de las tres armas.

Así trascendió en calificadas fuentes castrenses en las que se recordó que todos los militares que se desempeñan como presidentes de empresas estatales han sido notificados oficialmente de que serán reemplazados por civiles, según lo determinado por la Junta Militar.

Como excepciones a la regla, se mencionó que el vicecomodoro (R) Juan Carlos Pellegrini sería designado subadministrador de Aerolíneas Argentinas, en tanto que el vicecomodoro, también retirado, Raúl Sánchez, ocuparía la presidencia de Agua y Energía.

ASOCIACION PROFESIONAL DE CAPITANES Y BAQUEANOS FLUVIALES DE LA MARINA MERCANTE

COMUNICADO

LA JUNTA ELECTORAL SOLICITA A LOS AFILIADOS **ACTIVOS** DE ESTA ASOCIACION, DOMICILIADOS EN CAPITAL FEDERAL, GRAN BUENOS AIRES, A CONCURRIR A LA SEDE CENTRAL, SITA EN ARISTOBULO DEL VALLE 315, A FIN DE ACTUALIZAR REGISTRO DE FIRMAS Y DOMICILIOS PARA SU POSTERIOR VERIFICACION EN EL ACTO ELECCIONARIO.

JUNTA ELECTORAL

SAN MIGUEL

ULTIMOS LOTES EN 150 CUOTAS. Desde $ 430.000. La Cuota

PRECIO TOTAL FIJO

Luz eléctrica y pavimento. Lindando Colegio Máximo y próximos a Avdas. Mitre y G. Campos. Frente a las calles B. Ibáñez, M. Sastre, Malvinas e Irigoin. Sábado y mañana Domingo sobre los mismos. De 10 a 19 hs.

G. BUSTOS BORACCHIA
Córdoba 1176 Cap.
49-4618 45-9481 46-3176

R. PELLICIARO Y ASOC.
Av. Mitre 1055
San Miguel 667 2140

SERENO MUERTO EN UN INCENDIO

● Pretendía Huir del Fuego y Sufrió un Resbalón en las Escaleras
● No Hubo que Evacuar Internados en la Clínica del Barrio Norte

Un incendio declarado esta madrugada a las 4.55 en el sanatorio Quintana, ubicado en la avenida homónima de esta capital, causó la muerte de Vicente Didone, italiano de 71 años, quien al pretender huir de las llamas rodó por una escalera, recibiendo así las heridas que determinaron su deceso. Didone se desempeñaba como sereno en el lugar.

El incendio se declaró en el sótano del establecimiento —sito en el número 281 de la citada avenida, en pleno Barrio Norte de la Capital—, donde funciona la caldera y existen demás elementos destinados al mantenimiento de la casa. Tras una hora y media de labor, dos dotaciones pertenecientes al cuartel de Bomberos Voluntarios de la Recoleta consiguieron extinguir el fuego, el que destruyó parcialmente las instalaciones abarcadas. Según un testigo ocular del siniestro, las llamas se originaron en un cortocircuito, y posteriormente ascendieron al entrepiso del establecimiento asistencial. Si bien las autoridades de la casa negaron cualquier información al respecto, presuntamente para no dañar la imagen del sanatorio, se supo que no se habrían practicado evacuaciones de internados, pese a versiones que lo afirmaban. Las pérdidas materiales son cuantiosas, aunque tampoco sobre el particular se ha suministrado información precisa.

● EL FUEGO

Autoridades del cuartel de Bomberos Voluntarios de la Recoleta, confirmaron a CRONICA la intervención de sus efectivos —con una línea— en el incendio declarado hoy a las 4.55 en la sala de calderas del sanatorio Quintana, y que en su momento abarcó también el entrepiso del establecimiento. Las llamas se originaron en un cortocircuito, comprendiendo un volumen, inicialmente, de 5 metros, por 4 por 2, para luego ascender al entrepiso donde abarcó un volumen de 0,70 metros por 0,80 por 0,20.

● LA VICTIMA

A pesar del hermetismo manifestado por las autoridades del sanatorio, CRONICA pudo confirmar la muerte del sereno Vicente Didone, italiano de 71 años, quien alrededor de las 8.30 fue sacado del edificio en una ambulancia.

El fallecimiento de Didone, sin embargo, se habría producido mucho antes, precisamente cuando pretendía huir del voraz incendio, subiendo por la escalera que lleva del sótano al entrepiso. Un resbalón le habría causado la caída fatal.

Mientras las autoridades de la casa negaban información al periodismo sobre la suerte de los internados, alrededor de las 8.30 se vio salir del garaje del sanatorio una ambulancia rastrojero Diesel chapa B 1.481.188 escoltada por dos policías, conduciendo el cadáver del sereno, envuelto en una frazada.

Respecto de la presunta evacuación de internados en el sanatorio, en el momento de producirse el incendio, se pudo establecer que la versión carece de fundamento, ya que en ningún momento, según fuentes consultadas por CRONICA, se trasladó a ninguna persona internada.

Trampas Fatales son las Calles.

Un hombre murió al ser atropellado por un automovilista, al intentar cruzar la calzada, en la localidad de Brandsen, partido de La Plata.

El hecho ocurrió ayer, cuando Agustín Ramón Sosa, argentino de 54 años, cruzaba la calle en la intersección de Mitre y Alberti, de dicha localidad.

Por causas que aún se desconocen, el vehículo conducido por Carmen Paust de Pourtau, lo atropelló, causándole heridas mortales.

Las autoridades policiales procedieron a detener a la nombrada hasta que se establezcan los motivos del accidente.

● LESIONES GRAVES

Un hombre recibió graves heridas al ser embestido por un automóvil.

La víctima, Oscar Luis Pampim, argentino de 43 años, con domicilio en Pumacahua 1218, de profesión comerciante, intentaba cruzar la calzada en intersección de Lavalle con Leandro N. Alem, cuando fue atropellado ayer por un vehículo, Chapa B-1.668.313, conducido por Juan Carlos Bronkoski, de la misma nacionalidad, de 25 años.

¡TODO POR LA FALOPA!

Robaban Recetas Médicas de Hospitales

Tras una hábil pesquisa una comisión perteneciente a la División Toxicomanía de la Policía de la Provincia de Buenos Aires logró aprehender a tres sujetos que desde hacía un tiempo a esta parte venían sustrayendo recetas médicas con las que posteriormente adquirían diversos sicotrópicos en farmacias.

Los imputados fueron identificados como Walter Pascual Luis, argentino, de 21 años, soltero, sin ocupación, domiciliado en la calle Espora 176 de Villa Lynch, partido de San Martín; Juan José Perri, argentino, de 24 años, soltero, mecánico, domiciliado en la calle Francisco González N° 28 de San Martín, y Rubén José Alberto Sánchez, argentino, de 21 años, soltero, empleado y domiciliado en la calle French N° 524 de la localidad de Villa Maipú, partido de San Martín.

Sometidos al interrogatorio de rigor, y luego de incurrir en evasivas, los imputados confesaron.

No Perdonaban Autos ni Motos

Personal de la División Sutracción de Automotores de la Policía Federal, logró desbaratar el accionar de una gavilla de delincuentes dedicada al robo de automóviles y motocicletas.

Los detenidos fueron identificados como: Ricardo Cuccaresi, Julio Sosa, Antonio Misitani y Roberto Morelli.

TIROTEO EN CABALLITO

Un Asaltante, Gravemente Herido

Un individuo identificado como Osvaldo Horacio Figueroa permanece internado con custodia policial en el hospital Durand, luego de haber resultado herido de gravedad en un tiroteo y no muerto como se informó en un primer momento.

El episodio se produjo alrededor de las 20 cuando el delincuente intentó asaltar el Club Social 9 de Julio, sito en Juan Bautista Alberdi 518, del barrio de Caballito.

En ese momento fue sorprendido por la dotación de un móvil de la comisaría 12 que patrullaba la zona y que de inmediato se le impartió la voz de alto, tras lo cual el sujeto se echó a la fuga velozmente en un vehículo.

Sin embargo, a la altura de Riglos y Guayaquil las autoridades lograron darle alcance y luego de intercambiar varios disparos lo hirieron de gravedad, trasladándolo de urgencia al centro asistencial en estado delicado.

¡BOTULISMO!

Presos Contaminados en Mendoza: Uno, Grave

MENDOZA, 16 (De nuestro corresponsal).— Tres internos de la penitenciaría provincial afectados de botulismo fueron internados en distintos centros asistenciales de esta ciudad y uno de ellos está grave, según informó el titular del instituto penal, comisario general (R) Reynaldo Spinelli.

Los presidiarios mostraron los síntomas del mal luego de comer carne de chivo al escabeche que les había sido traída por familiares de uno de ellos desde el departamento La Paz.

Según el informe del comisario Spinelli, los presos no alcanzaron a consumir el primer día toda la comida que les fue llevada al penal y recién lo hicieron 48 horas después.

El jueves pasado comenzaron a manifestar los síntomas de botulismo y dos de ellos, a duras penas, alcanzaron a dar el aviso a las autoridades del penal, mientras que el tercero no pudo siquiera moverse de su celda, en razón de su estado.

Dijo Spinelli que los tres han sido internados en distintos nosocomios de esta ciudad y luego aseguró que de acuerdo con los informes médicos dos de ellos "podrán salir adelante", al tiempo que consideró mucho más complicada la situación del restante, que está internado en terapia intensiva.

● HELICOPTERO

LA RIOJA, 16 (De nuestro corresponsal).— Un helicóptero de una repartición oficial se accidentó al chocar contra un hangar del aeropuerto local y su único ocupante resultó gravemente herido.

Intoxicados en Salta

SALTA, 16 (De nuestro corresponsal).— Un total de 18 personas, en su mayoría aborígenes residentes en la misión San Felipe, situada en la banda sur del Departamento Rivadavia, resultaron intoxicadas al comer queso criollo elaborado en un establecimiento de esa zona del Chaco Salteño, y actualmente se encuentran fuera de peligro, según se informó aquí.

Los aborígenes intoxicados, en su mayoría menores de edad, habían adquirido el queso en un comercio de Rivadavia que había sido fabricado en Río Teuquito, donde la policía retiró diversas muestras que fueron enviadas para ser analizadas en Orán.

Los intoxicados fueron atendidos por personal médico de Orán que comprobó que sus vidas no corrían peligro.

● ROBO DE ALTA COSTURA

Una comisión perteneciente a la Brigada de Investigaciones de San Nicolás procedió a la detención de tres sujetos que desde hacía un tiempo a esta parte venían robando y comercializando prendas de vestir femeninas. Los efectivos policiales procuran ahora dar con un cuarto individuo, integrante de la pandilla, que se encuentra prófugo.

Los imputados apresados resultaron ser Angel Daniel Anias, argentino, de 36 años, casado, empleado, domiciliado en Juan B. Justo 1531 de Pergamino; Julio Ismael Alex, argentino, de 40 casado, empleado, domiciliado en Carlos Gardel 1809 de Pergamino, y Roberto Angel Defrancesco, argentino, de 33 casado, comerciante.

Rey de la Ensalada de Fruta

Una brigada policial de Sarandí, luego de observar la presencia sospechosa de un sujeto que tripulaba un camión, procedió a su detención e interrogatorio. José González, argentino de 23 años expresó que el rodado era propiedad de Cristóbal Sánchez pero al ser requisado por los efectivos policiales, se comprobó una partida de 54 cajas de latas de ananá en almíbar, llegados de contrabando desde Brasil. Manifestó González que en el momento de ser sorprendido por la comisión policial, se encontraba ofreciendo en venta las cajas.

NIEVE CARNAVAL
Autorizada Capital y Pcia.
Fabricación 1982 - con FREON
CUZCO 663
Capital - Tel. 642-1092

Para su mayor comodidad ahora también publique
SU AVISO CLASIFICADO GRATIS
EN PLENO CENTRO
COMPRE - VENDA - ALQUILE - PERMUTE
OFREZCA O BUSQUE TRABAJO
Enteramente Gratis
EN crónica Vespertina
EXCLUSIVAMENTE PARA PARTICULARES
Concurra con sus documentos de identidad
GARAY 140 de 9 a 19 hs.
LAVALLE 742 Loc.. 2-3 de 9 a 22 hs.
OTRO APORTE DE crónica PARA EL PUEBLO

ASESINARON A POLITICO Y "CAPO" DE LA MAFIA FRANCESA

PARIS, 16 (EFE).— Marcel Francisci, "emperador de las salas de juego", considerado por los servicios especializados norteamericanos como uno de los grandes "padrinos" del tráfico mundial de droga, consejero general gaullista en la isla de Córcega, murió asesinado en un estacionamiento de París.

Su cuerpo fue encontrado el jueves entre una pared y su automóvil "Jaguar", con una bala en el vientre —rúbrica, en el hampa' de un "ajuste de cuentas"— y otra en la frente, el "golpe de gracia".

● **LUCHA MAFIOSA**

Los primeros pasos de la investigación policial parecen indicar que el asesinato es consecuencia de una "lucha de influencias" para controlar las salas de juego de la capital francesa.

En la década de los años '50 se convierte en importante accionista del casino de Beirut y de establecimientos de juego londinenses y parisienses.

En la década siguiente, una "vendetta", en la que algunos observadores implican al político corso, cuesta la vida a dos miembros de la banda de Andreani, "patrono", del gran círculo de París, y se prolonga hasta 1973, arrastrando la muerte de 30 malhechores.

● **OTROS "NEGOCIOS"**

Mientras tanto, Francisci había realizado varios negocios inmobiliarios y, según el "Narcotics Bureau" se había convertido en uno de los grandes "padrinos" dedicados al tráfico de droga en el mundo y en gran figura de la "french connection".

¿RAPTORES ARGENTINOS?

Afirman que Serían los Secuestradores del Padre de Julio Iglesias

MADRID, 16 (ANSA).— Los secuestradores del padre del cantande Julio Iglesias "pueden ser argentinos", informó hoy el diario católico "Ya".

El matutino madrileño opina asimismo que "el presente caso es muy parecido al sufrido en 1977 por Revelli - Beaumont, directivo de la Fiat - Francia, que estuvo tres meses en poder de una 'banda' sudamericana" y añade que la policía española ha solicitado a la francesa información sobre este secuestro ocurrido hace cinco años.

"Ya" recuerda que entonces la policía española detuvo en Málaga y en Madrid a ocho personas de origen argentino, como presuntos secuestradores de Revelli - Beaumont y que España denegó la extradición solicitada por Francia, alegando que los detenidos actuaron movidos por cuestiones políticas y no simplemente delictivas.

Estima también el diario que los presuntos secuestradores del doctor Iglesias "han actuado de forma muy similar a los individuos que atacaron al señor Revelli - Beaumont" y llega a la conclusión de que "si esto llega a confirmarse, empezarían a tener cierta base los comentarios existentes respecto de que los secuestradores del doctor Iglesias pueden ser argentinos relacionados con el movimiento peronista y con organizaciones chilenas radicales".

"Ya" opina asimismo que "es curioso constatar que el rescate pagado por el directivo de la Fiat - Francia es prácticamente igual al solicitado por el famoso ginecólogo español: dos millones de dólares" y que "otra de las similitudes entre ambos casos es que en ambas ocasiones parecen haber actuado varios comandos, con coincidencias muy específicas cada uno de ellos".

En tanto, la policía española nada ha revelado sobre las gestiones que según "Ya" ha llevado a cabo con la francesa, ni tampoco en cuanto a cómo van, en general, las investigaciones relacionadas con la desaparición del padre del cantante español presuntamente secuestrado el pasado 29 de diciembre.

● **PIDIO MODERACION**

MADRID, 16 (EFE).— El cantante español Julio Iglesias, cuyo principal pensamiento es "volver a abrazar a su padre" hizo un llamamiento a la moderación para facilitar que su padre sea liberado.

Así se desprende de unas declaraciones hechas a la revista española "Cambio 16", en las que afirma: "En todo secuestro hay tres partes interesadas: la familia, la policía y los medios de comunicación. Comprendo que cada uno tiene que hacer su trabajo y que a veces los intereses sean contrapuestos".

Julio Iglesias concluye así su análisis de la situación: "También comprendo que todos quieran la liberación de mi padre, pero la prensa tiene que entender que con sus especulaciones puede estar retrasando el proceso de su libertad".

Son días difíciles en los que el cantante español vive atormentado, con una angustia permanente y la esperanza de que todo se solucione. Julio Iglesias se siente, en cierta manera, responsable del secuestro de su padre. "Esto —asegura— no le ha ocurrido por el mismo, sino por quién soy yo. Es este aspecto la parte de mi responsabilidad".

LOS RUSOS ARMARON A BRIGADAS ROJAS

ROMA, 16 (UPI).— La inteligencia soviética ha estado usando entidades palestinas durante años para enviar sofisticado armamento a las Brigadas Rojas, la banda terrorista que secuestró al general veterano de Vietman, James L. Dozier, según un fiscal.

El fiscal Ferdinando Imposimato hizo la afirmación ayer en los documentos que ordenan el juicio de 48 miembros de las Brigadas Rojas que participaron en la muerte en 1978 del primer ministro Aldo Moro.

Imposimato dijo que las Brigadas Rojas y otra banda ultra izquierdista íntimamente relacionada con ellas, la Línea de Frente, recibieron armas también de Libia.

"Una organización palestina, diferente de la Organización Para la Liberación de Palestina, OLP, envió armas a las Brigadas Rojas y a la Línea de Frente, actuando como intermediaria de la KGB", dijo Imposimato en los documentos.

Las acusaciones, las más explícitas jamás hechas por un funcionario italiano, siguieron a las repetidas afirmaciones de los políticos nacionales de que el secuestro de Dozier prueba los contactos internacionales de las Brigadas Rojas.

BOTONES PRENDIA FUEGO AL HOTEL

WASHINGTON, 16 (EFE).— Un botones del hotel Hilton de Las Vegas (Nevada), ha sido declarado culpable de ocho cargos de asesinato y de incendio premeditado del hotel.

Después de siete días de deliberaciones, un jurado de esa ciudad encontró culpable a Philip Cline de haber iniciado el fuego en el piso ocho del hotel el 10 de febrero de 1981.

El daño causado al hotel, uno de los más grandes del mundo con 29 pisos, se estimó en 28 millones de dólares

Cline, de 24 años, puede ser condenado a muerte el próximo 20 de enero cuando se falle la sentencia de acuerdo con la fiscalía del distrito.

SUPLICIO DE LOS POLACOS

LOS TRABAJADORES REBELDES EN 48 CAMPOS DE CONCENTRACION

PARIS, 16 (ANSA).— Son 48 los campos de concentración establecidos en Polonia con el estado de sitio en base a un decreto del Ministerio de Justicia polaco, cuyo texto es publicado hoy por "Liberation", diario de París de la izquierda independiente.

El decreto fechado el 13 de diciembre de 1981 en 4 artículos con el número 50/81 se publicó junto a un mapa de Polonia con el emplazamiento territorial de los centros de detención que figuran situados estratégicamente en las zonas más pobladas y, por lo tanto, cerca de los grandes centros habitados, con excepción de Gdansk en cuyas cercanías figura un campo de concentración.

El artículo segundo del decreto, establece que "centros de aislamiento han sido creados en cuanto a células independientes o desplazados en los centros de detención de las cárceles y de los centros de adaptación social".

● **CERCA DE RUSOS**

VARSOVIA, 16 (UPI).— Los gobernantes militares de Polonia indicaron hoy que están acercando al país al bloque de Europa Oriental y a la Unión Soviética debido a las sanciones del presidente Ronald Reagan y a la postura radical de la Organización del Tratado del Atlántico Norte.

"Todo lo que hace poco tiempo era prooccidental está ahora en un valle muerto y vacío", informó el órgano oficial de las fuerzas armadas Zolnierz Wolnosci.

Por otro lado, la agencia oficial de noticias polacas PAP informó que el vicepríncipe ministro Mieczyslaw Rakowski se encuentra en Rumania en una visita oficial.

El régimen militar, en el segundo mes de ley marcial, describió a Polonia como un país crecientemente estable aunque ha habido docenas de arrestos por violaciones al toque de queda.

El Parlamento se reúne el 25 y 26 de este mes y el general Wojciech Jaruzelski hablará en la sesión. Los legisladores considerarán un proyecto para convertir las regulaciones de la ley marcial en ley civil, según un anuncio oficial.

Luego de tal acción, el consejo militar de 20 miembros bajo el mando de Jaruzelski cancelaría técnicamente la ley marcial. Los "decretos del 12 de diciembre" serían institucionalizados en ley

Moscú y Varsovia continuaron su insistente planteamiento de que la imposición de la ley marcial "es un derecho soberano de Polonia" y que Occidente y no la Unión Soviética, está violando los acuerdos de Helsinki al interferir en Polonia.

HIJA DE EX SHA SE CASA CON EGIPCIO

EL CAIRO, 16 (DPA).— La hija mayor del fallecido sha Reza Pahlevi, la princesa de 18 años Farahna, se casará con el joven egipcio Hishan Saleh Selim, de 23 años, hijo del ex capitán del seleccionado nacional de fútbol egipcio del mismo nombre, según afirma hoy el semanario de El Cairo "Aqbar El Yom".

Los jóvenes se prometerán en breve en matrimonio, asegura el semanario.

Hishan Saleh Selim trabajó hace años en dos filmes y luego aprendió hotelería en hoteles de El Cairo y de Washington.

La hija del sha estudia actualmente en Bennington, en el estado norteamericano de Vermont.

EL GAS DE LA MUERTE

EE.UU. Ordenará su Fabricación

WASHINGTON, 16 (EFE).— La administración Reagan ha tomado las medidas necesarias para iniciar la producción de una nueva arma química letal —el llamado "gas nervioso"—, en cuanto el presidente norteamericano lo ordene.

La administración ha decidido pedir al Congreso apruebe la asignación de 810 millones de dólares para armas químicas y biológicas para el año fiscal 1983, que empieza el próximo 1º de octubre, frente a 455 millones para este año, informa hoy el "New York Times".

Desde hace varios años, el Pentágono insiste en que Estados Unidos debe modernizar sus preparativos para la guerra química, como instrumento de disuación cara a la Unión Soviética que, según Washington, ha incrementado sus arsenales de armas químicas.

Además, la administración Reagan ha acusado a la URSS de usar semejantes armas —la llamada "lluvia amarilla"— en el sudeste asiático y en Afganistán.

El gobierno norteamericano ha presentado "pruebas" del empleo de la "lluvia amarilla" por regímenes comunistas en esos países contra los rebeldes o insurgentes.

Para que se inicie la producción del nuevo "gas nervioso" en Estados Unidos, solo falta que el presidente Ronald Reagan lo ordene y garantice al Congreso que su fabricación es necesaria para la defensa nacional.

SANGRIENTO ATENTADO ANTISEMITA EN BERLIN

BERLIN, 16 (EFE).— El Senado de Berlín Occidental ha condenado con toda energía el atentado a un restaurante judío de esta ciudad, en el que resultaron heridas 25 personas, según el último recuento policial.

Según un portavoz de la policía, el artefacto, que estalló hacia las 21 horas del viernes, había sido colocado detrás de un radiador del local.

El alcalde-gobernador de Berlín Occidental recordó, al condenar la acción, que dentro de unos días se cumple el 40ª aniversario de la tristemente célebre "Conferencia de Wannsee" en la que se acordó al exterminio de los judíos.

"Lucharemos con todas nuestras fuerzas y todos los medios a nuestro alcance para combatir en sus comienzos todo aquello que se encamine a discriminar a nuestros conciudadanos judíos", dijo el alcalde - gobernador de Berlín Richard Von Wizsaecker.

El propietario del restaurante ha informado que al producirse la detonación se encontraban en el local unas 35 personas.

Entre los heridos más graves figura una niña de 1 año. "Es una vergüenza que esto suceda en Berlín, precisamente en la ciudad donde se decidió el exterminio de once millones de judíos", ha declarado Heinz Galinski, presidente de la Hermandad Judía de la ciudad.

TERRORIFICO HALLAZGO

Cadáveres Mutilados en México

MEXICO, 16 (UPI).— Buzos que hallaron 10 cadáveres mutilados en un río en el que se perdieron otros dos, buscaban hoy más muertos, en lo que las autoridades dijeron podría ser el primer crimen político masivo en una década.

"Todos los muertos tienen el cráneo fracturado", dice un informe policial sobre el incidente. "Uno de ellos tiene un brazo amputado y otro está decapitado y ha perdido un brazo. Otro tiene el estómago cortado por un machete".

El informe agrega que "se supone que los cadáveres no estuvieron en el agua por largo tiempo... fueron ejecutados, a lo sumo, 30 horas antes de ser hallados".

Las autoridades dijeron que tres de los 12 muertos fueron hallados desnudos y el resto estaba bien vestido, haciendo pensar a la policía que eran todos de clase media.

La policía dijo ayer que quedó sorpendida por el macabro descubrimiento en un canal de desagüe del río Tula, 69 kilómetros la noreste de ciudad de México, en el estado de Hidalgo, pero no pudo desechar una posible motivación política de esas muertes.

"No sabemos si esas muertes fueron por motivos políticos, criminales o de otra naturaleza", dijo el mayor de policía Juan Manuel Ramírez en la ciudad de Tula, cerca del lugar donde se intenta recuperar los cadáveres. "No podemos confirmar ni negar nada por el momento".

QUEDARON CALENTITOS

Los Panameños Fueron Malos Perdedores y Quisieron Hacer Escándalo al Final

TEXTO DE JORGE MORTOLA. FOTOS DE GASTON NEBON, MARIO IGLESIAS JOSE RUESTRA Y MANOLO GONZALEZ, ENVIADOS ESPECIALES.

CORDOBA, 16 (Enviado especial).— El lamentable episodio protagonizado por los acompañantes del panameño Jorge Luján cuando culminó la contienda, empañó una jornada feliz. Todo espectador que se dio cita en el estadio mundialista Chateau Carreras, si bien vió un emotivo espectáculo (aunque falto de calidad técnica) soportó varias veces insultos por parte de los "segundos" de Luján. Gesticulaciones ofensivas, amenazas y demás muestras de impotencia ante la derrota. El público, además, fue agredido verbalmente por el nacido en Panamá, Aurelio Cortez (uno de los del "plantel" del pugilista centroamericano). Ante tal episodio, surgió la reacción de Santos Zacarías, quien lo increpó severamente, hasta que a duras penas fue contenido por algunos de sus segundos.

Y ahí no concluye todo... Al pronunciarse el fallo, Cortez se dirigió al rincón del campeón del mundo e insultó a los argentinos. Zacarías, ni lerdo ni perezozo, se abalanzó sobre su ofensor como para "tragárselo vivo". En la acción se apreciaron forcejeos, pero cuando llegó "Tito" González terminó el inconveniente. Del grupo de furiosos panameños, Jorge Luján fue el único que mantuvo una actitud caballerezca, ya que cuando escuchó el dictámen, saludó al público y trató de calmar los ánimos.

Entre las personalidades que llegaron hasta el estadio donde se desarrolló el combate, se distinguió a varios pugilistas que son muy conocidos por todos nosotros. Con banderas de la Argentina, Panamá y de los Estados Unidos de Norteamérica subieron al ring, el ex campeón de los moscas Santos Laciar; el ex titular de los welter juniors, Nicolino Locche y el mánager de Palma Enrique Jana. Todos fueron recibidos con un caluroso aplauso.

Antes de iniciarse la velada, con la pelea entre el campeón cordobés de la categoría liviano juniors, Luis Díaz y Juan José Millán, el ring estuvo cubierto con una lona de colores fuertes en los tonos verde, rojo, amarillo y azul. Por otra parte, la iluminación del cuadrilátero consistió en 22 potentes lámparas spots, las que brindaron la luminosidad suficiente para la exigencia de una buena transmisión de TV color.

A las 20.20, la banda del III Cuerpo de Ejército, con asiento en Córdoba, ingresó al estadio ejecutando diversas marchas militares ante el aplauso de la concurrencia.

Muy complacidos se mostraron los numerosos periodistas que cubrieron el espectáculo, especialmente los enviados especiales de los medios capitalinos. El motivo: la amable y simpática atención que les brindaron las niñas que oficiaron de acomodadoras. Por supuesto, la belleza cordobesa no podía estar ausente en tal especial acontecimiento.

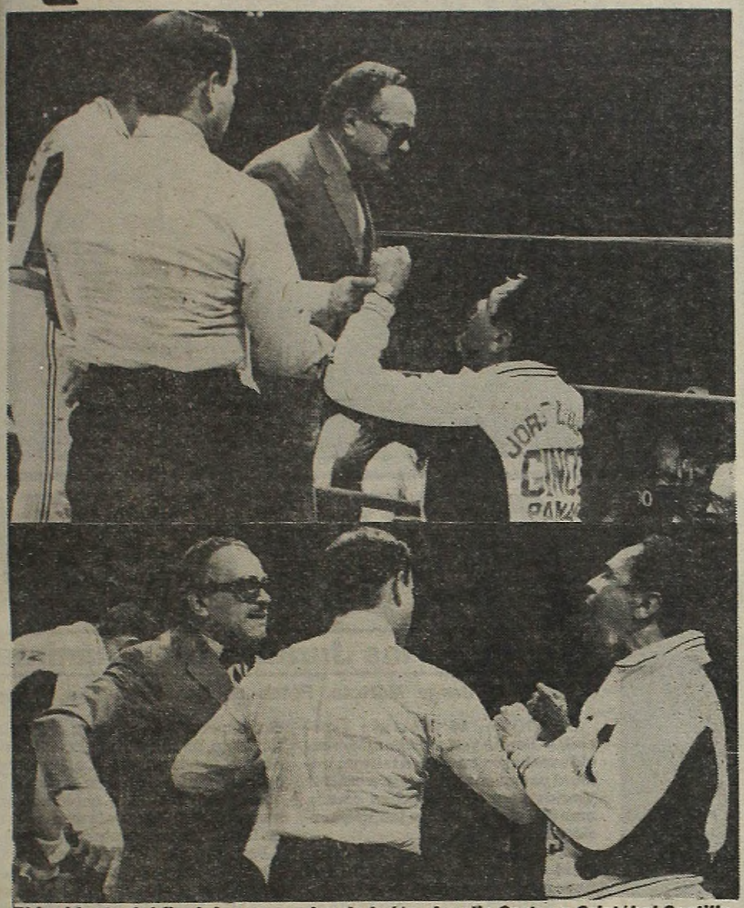

El incidente del final. Los segundos de Luján, Aurelio Cortez y Cristóbal Castillo, tratan de influenciar a Carol Polis, pero se interponen el veedor de la AMB, Ron Hayter, y el árbitro del combate, Roberto Ramírez. Fue un espectáculo bochornoso.

Pese a los insultos, Santos Zacarías trata de calmar a Cortez, quien increpa a Palma

Organización de Maravillas

CORDOBA, 16 (De nuestro enviado especial).— En un alto de su trabajo, el promotor del Luna Park, dialogó con CRONICA. "La organización —dijo eufórico— es perfecta y puedo decir que todo salió 10 puntos. Esto da una prueba de la capacidad organizativa que tiene la empresa Luna Park para montar acontecimientos de carácter internacional, aun fuera de nuestro estadio, como en este caso. Pero para que ello ocurriera, contamos con la enorme colaboración del gobierno de Córdoba, especialmente de su intendente, doctor Rubén Pellanda, quien correspondió amablemente a todas nuestras necesidades".

Tito tiene razón de sobra para estar conforme. No solo la organización, sino el espectáculo en sí resultó poco menos que soberbio. Los fuegos artificiales, el montaje de un cuadrilátero multicolor, las luces, y una rumorosa multitud que prácticamente colmó la capacidad (200.000 dólares de recaudación) agregaron su "granito de arena" para que esta primera pelea por una corona del mundo en el interior de nuestro país, fuera un éxito realmente rotundo.

No es improbable, entonces, que Santos Laciar o Gustavo Ballas, por hacer nombres de cordobeses, casualmente, puedan tomarse algún desquite en este mismo estadio. Lo de Laciar parece más factible. Para eso, habrá que convencer al mexicano Juan Herrera para que venga. En cuanto a Ballas, creemos que deberá visitar a Pedroza nuevamente.

Así toda la pelea. Cortez y Castillo, sobre la escalerilla.

SERGIO LO RECONOCE: ENREDADA

CORDOBA, 16 (De nuestro enviado especial).— **Sergio Víctor Palma**, quien anoche retuvo el título mundial de la categoría pluma juniors, dijo que protagonizó una pelea **"sumamente dura"**, y que el planteo de su contrincante no le permitió conectar sus **"mejores golpes"**.

En declaraciones a los periodistas a poco de finalizado el combate el campeón mundial se quejó de la forma en que el panameño Luján encaró la pelea, la que **"resultó sumamente enredada"**.

En relación con el incidente protagonizado por el manager del retador, Aurelio Cortéz, al final de la pelea, Palma declaró que **"me dio mucha bronca esa actitud y me dieron ganas de salir en defensa de Zacarías"**.

Luego de conocido el fallo, Cortéz, quien tuvo reiteradas actitudes descorteces, recriminó al segundo del campeón expresándole de viva voz que **"ustedes nos robaron la pelea"**.

Por su parte, Santos Zacarías sostuvo que **"Palma es un buen boxeador"**, lo que le permitió salvar **"el planteo poco claro que le presentó Luján"**.

Una vez en los vestuarios, el campeón del mundo, ya más sereno comentó: **"En los primeros rounds me di cuenta de que la izquierda entraba con facilidad y traté de ubicarla cuantas veces pude, pero él pelea muy bien de contragolpe y debido a ello tuve que cuidarme un poco en los últimos asaltos"**. Con respecto a la lesión en el ojo derecho expresó: **"Fue producto de un cabezazo y no de un golpe como los segundos de Luján creyeron en un momento. Yo no soy de quejarme, pero Luján hizo algunas cosas que no tenían nada que ver con el boxeo"**.

● MENSAJE PRESIDENCIAL

El presidente de la Nación, teniente general Leopoldo Fortunato Galtieri, envió un mensaje de felicitación al púgil Sergio Víctor Palma, por su defensa del título de los pluma juniors frente al panameño Jorge Luján.

El texto del telegrama remitido por el Primer Magistrado expresa: **"El excelentísimo señor Presidente de la Nación lo felicita por la brillante retención del título mundial de los plumas, que agrega un lauro más a nuestra Nación y sirve de ejemplo a la juventud deportista argentina y le augura continuidad de éxitos"**.

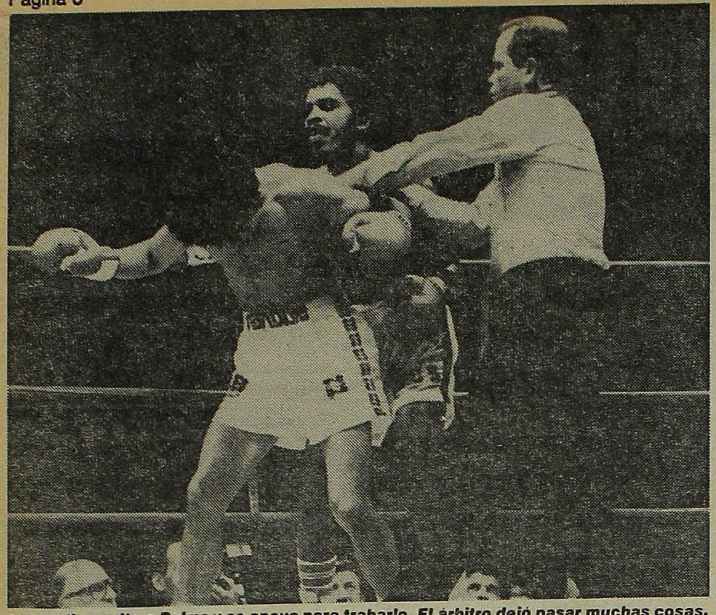

Luján dio vuelta a Palma y se apoya para trabarlo. El árbitro dejó pasar muchas cosas.

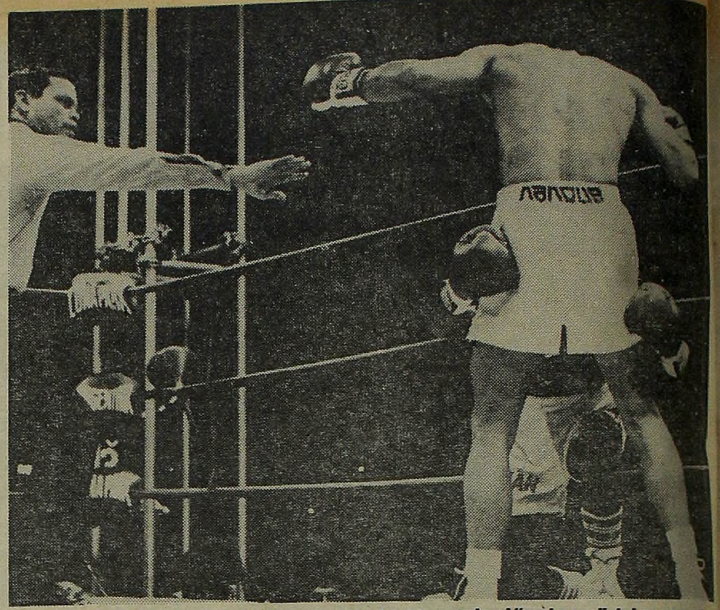

Un resbalón no es caída, así lo entiende el árbitro ante el "mal paso" del panameño.

PALMA VENCIO, PERO CON

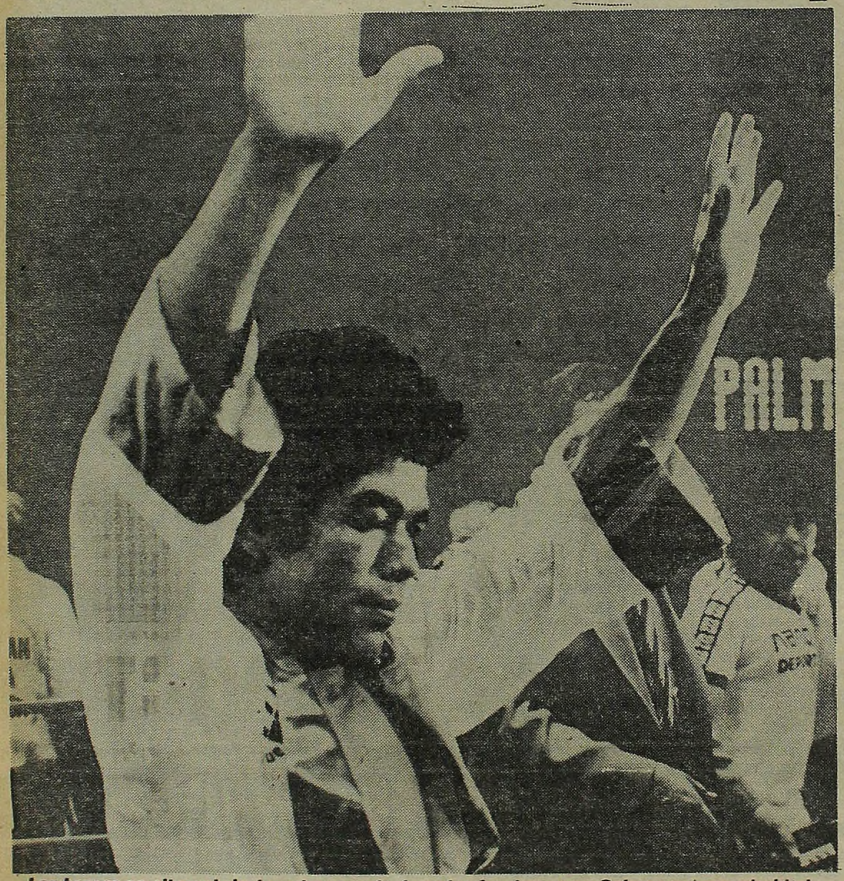

Los brazos en alto y el ojo derecho cerrado. La pelea fue dura, pero Palma ganó con claridad.

El Fallo de los Jurados fue Unánime

Textos de Jorge Mórtola, Fotos de Gastón Nebón, Mario

CORDOBA, 16 (Enviado especial).— Sergio Víctor Palma (55) venció anoche por puntos en fallo unánime al panameño Jorge Luján (55,290) y retuvo por quinta vez su corona mundial de los plumas juniors, versión Asociación.

La pelea tuvo un trámite muy deslucido, y el triunfo de Palma, aunque no se puede discutir, fue muy ajustado. CRONICA tenía un solo punto en su tarjeta. Por eso disentimos abiertamente con las de los jurados, que "vieron otra pelea", según estos cómputos: Carol Polis (145 - 140), Stuart Winston (143 - 139) y Roberto Ramírez (un árbitro totalmente desacertado), 145 - 141.

Lo único cierto de lo que pasó anoche en el Chateau Carreras cordobés, fue que Sergio Palma salvó la corona. Nosotros teníamos una estrecha ventaja a su favor —concedida casi a disgusto— y la opinión generalizada de espectadores y periodistas fue que había perdido el título.

● OPACO COMBATE

No nos gustó la pelea, no nos gustó el fallo y, esta vez, tampoco nos gustó el campeón. Nunca vinos a Palma tan lento, no sólo de movimientos sino también de cerebración. Pocas veces consiguió la distancia corta, en la que es tan efectivo, y debió conformarse con combatir en la media, donde Luján sabe bastante más que él.

Pero también es justo reconocer que, si Palma no se pudo acercar, según a él le gusta, es mérito de este pugilista visitante que es, como ya habíamos anunciado, muy buen boxeador, frío de "pensadora" y muy vivo, además de enmarañado. Todo aquello que no se puede hacer, como agarrar los brazos del rival, bajarle la cabeza, medirlo con el puño adelantado (esto le costó el descuento de un punto), refregarle la cabeza e incluso, cabecearlo.

Todo esto hizo Luján ante la irritante incapacidad de Palma para impedirlo. Y el árbitro, que fue un desastre, rebasó la copa al hostigarlo constantemente, hasta ponerlo nervioso.

● PALMA DEFRAUDO

Por eso fue insólito el fallo de los jurados. Sabemos que con el empate,

GANARON LOS INVICTOS

CORDOBA, 16 (De nuestro enviado especial).— El invicto campeón cordobés de la categoría liviano juniors, **Luis Díaz** (58,300) empató con su coterráneo **Juan José Millán** en la primera pelea preliminar de la velada nocturna, que tuvo como principal atractivo el combate por la corona mundial de los pluma juniors entre Sergio Víctor Palma y el panameño Jorge Luján.

En el segundo combate, el campeón cordobés de los medianos **Carlos Bazán** (72,600) venció por abandono en el octavo round a **Luis Sosa** (71,800). En la última pelea preliminar, **José Bronzone** (63,200), campeón cordobés de los welter juniors le ganó por abandono a **Gerónimo Maldonado** (63,200)

Esta Oferta es Filipina: ir a Bangkok

CORDOBA, 16 (Enviado especial).— Entre los presentes en el ring-side encontramos al empresario filipino **Pol Tiglao** (quien acompañó a la Argentina a Wilchit Muangroi-et, hace tres meses. Su misión, en esta oportunidad es la de proponer a su compatriota **Pongpal Sorphayathai** (5° en el ranking) como próximo desafiante de Palma.

Tiglao, que vino con un ejecutivo tailandés, de nombre Srisomvongse, le ofrece a nuestro campeón **100.000** dólares por pelear con el asiático en Bangkok dentro de los próximos tres meses.

No sabemos cuál será la respuesta, aunque no lo vimos muy entusiasmado con la oferta a Tito Lectoure.

Lo cierto es que Palma deberá exponer su título **antes del 4 de abril** (o por lo menos firmar el contrato antes) ante el retador oficial, el dominicano **Leo Cruz**, a quien ya venció en 1981.

● BREVES VACACIONES

Palma, tal cual había anunciado, permanecerá por tres o cuatro días en la provincia de Córdoba, descansando. Ayer llegaron su esposa e hijos y con ellos piensa pasar unas cortas pero renovadoras vacaciones, que bien merecidas las tiene.

● SON "BAQUEANOS"

Es indudable que el público cordobés conoce perfectamente la comodidad del acceso al estadio. Prueba de ello es que a las 20.30, solamente permanecían ocupadas el 25 por ciento de las localidades habilitadas. Por supuesto, a medida que transcurrieron las horas, esas ubicaciones fueron cubriéndose y para la hora de la pelea el Chateu presentó un marco colmado y colorido.

El trabajo del rincón fue duro. El ojo derecho preocupó.

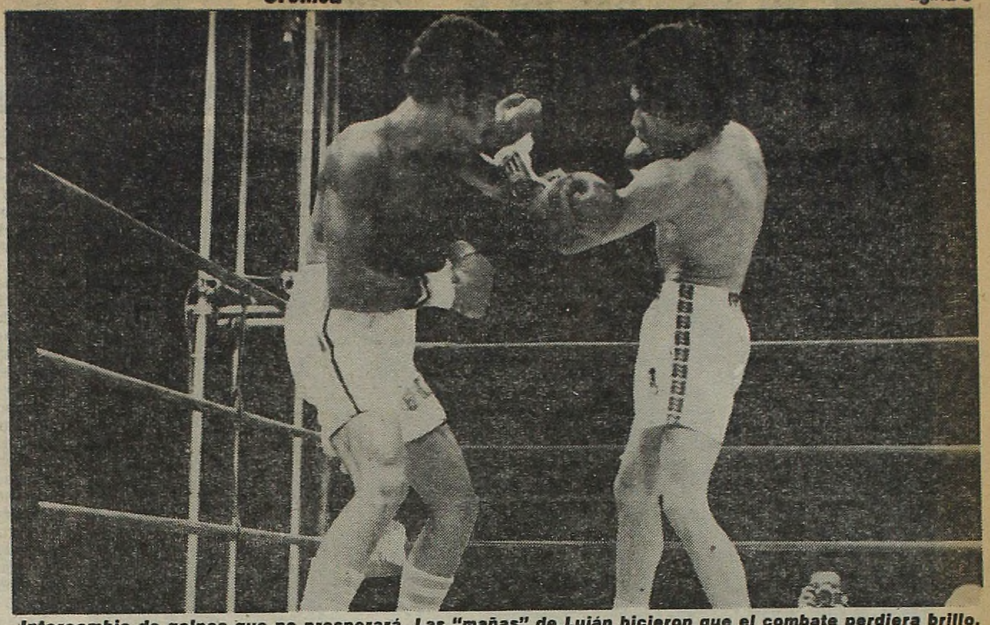

Intercambio de golpes que no prosperará. Las "mañas" de Luján hicieron que el combate perdiera brillo.

EL CORAZON EN LA BOCA

Luján no Hizo Nada por la Victoria

Iglesias, José Ruestra y Manolo González, enviados especiales.

Palma seguía siendo campeón. Por eso le consignamos un punto de ventaja. Y allí, punto. No le vimos más de un par de buenos golpes, entre el tercer y cuarto asalto. Solo cuando castigó a la línea baja mostró alguna efectividad, pero, en general, su ineficacia fue sorprendente. Cuando el panameño le hirió el arco superciliar derecho con un tremendo zurdazo, Palma se enfureció y atacó con violencia, pero eso solo duró hasta que Luján consiguió nuevamente la distancia para manejar su bicicleta. Debemos decir que si el retador no hubiera sido tan huidizo, que para impedir acosarlo llegó incluso a trabar con los dos brazos fuertemente, si no recurría a todo esto, Palma se hubiera visto en figurillas para quedarse con el título. En fin...

Lo cierto es que sigue siendo campeón y debemos rendirnos ante la evidencia. Ha sido su quinta defensa exitosa. Y de nada vale intentar oscurecer su triunfo. Hay triunfos espectaculares, y también los hay apretados, estrechos, pobres.

● **EL ARBITRO**

Un párrafo aparte merece el árbitro de la contienda. En todo momento, se interpuso entre los púgiles, le llamó innecesariamente la atención a Palma en varias ocasiones. Finalmente, le descontó un punto por intentar contestar un cabezazo de Luján, cuando correspondía la sanción a los dos.

Una vuelta después, le quitó una unidad al panameño, por una infracción que venía cometiendo desde el principio del combate, es decir, frenar con su izquierda abierta sobre la cara de Palma, cualquier movimiento ofensivos del campeón.

● **TENIA ANTECEDENTES...**

Pero nada nos extrañó de este señor Ramírez, después que —durante el pesaje matinal— hizo saber que estaba en desacuerdo con su doble función de referí y jurado (?) como si no conociera las reglamentaciones. Evidentemente, se trata de un "loco lindo". Pero son estos personajes los que al boxeo le hacen mucho mal...

Menos mal que todo terminó bien, tanto para el boxeo argentino como para todos los aficionados que se dieron cita en el Chateau Carreras.

El árbitro trata de sacar a un costado al irritado entrenador de Jorge Luján. Querían ganar como sea.

DESEMPATE "FELIZ"

Yanni y Escobar Tratarán de Romper la Igualdad

MAR DEL PLATA, 16 (De nuestro corresponsal).— Prosiguiendo con la temporada boxística marplatense (no televisada), combatirán esta noche en el Centro de Educación Física Nº 1, los ex campeones argentinos del peso welter, Eduardo "Tito" Yanni y Simón Escobar. Será el tercer choque entre ambos, antes, ganaron uno cada uno.

Yanni, alguna vez campeón, al igual que su oponente, ha decidido encauzar definitivamente su carrera y para ello se ha preparado quizás como nunca. Sabe que esta es la última ocasión de resurgimiento y se prodigará en pos de un triunfo que le permita seguir ascendiendo. Actualmente está segundo en el escalafón nacional y aguarda enfrentar a Alfredo Rubén Lucero, titular nacional de la división.

El púgil local nació el 22 de febrero de 1955 y es profesional desde febrero de 1976. Tiene hasta el momento 42 peleas, de las cuales ganó 32 (14 antes del límite), empató tres y perdió las siete restantes. Lo vencieron, entre otros, Juan José Pérez, Héctor Cáceres, Mario Omar Guilloti, Horacio Agustín Saldaño y Simón Escobar.

Precisamente, estos últimos tres reveses, todas por la vía expeditiva, le provocaron a Yanni una inactividad prolongada. Empero, su retorno a la actividad lo mostró más enjundioso y con cierta superación técnica. Ganó sus cinco peleas y espera prolongar su serie favorable, ante un rival más que difícil.

Escobar, por su parte, llega a este combate luego de fallar en su intento de conseguir el título argentino. Fue noqueado por Lucero y ahora será tiempo de recuperar posiciones. Nació en Villa Mercedes, San Luis, el 1º de setiembre de 1956 y ha desarrollado 58 combates, de los cuales ganó 41 (nueve por la vía categórica), empató ocho y perdió nueve.

El marplatense, un peleador continuo de manos pesadas, tendrá que esforzarse para superar la "telaraña" que suele tejer un pugilista heterodoxo como Escobar, que suele afincar sus chances en los errores del rival. Pero Yanni no podrá descuidarse, dado que en febrero de 1981, precisamente en el mismo escenario, una perfecta contra del puntano redundó en un espectacular contraste.

IGUAL QUE VICTOR

Su Hermano Jorge Noquea y se Hace Profesional

MAR DE AJO, 16 (De nuestro corresponsal).— Jorge Palmero, hermanastro del recordado campeón mundial de los semipesados Víctor Galíndez, culminó su carrera como amateur, noqueando en el primer round al púgil **Roberto Medina.**

El combate llevado a cabo en esta ciudad ante apreciable cantidad de espectadores, fue el encuentro preliminar del choque entre Adolfo Felice y Heleno Ferreyra.

Según se anunció luego del festival, Jorge Galíndez (así es el nombre deportivo de Palmero) **debutará como profesional el 12 de febrero próximo, en el estadio de Deportivo Morón.**

Galíndez II tiene 23 años, perdió una sola pelea en el campo aficionado y milita también en la categoría medio pesado, aunque sus características técnicas son distintas a las de Víctor.

Su triunfo por nocaut en el primer asalto no indica claramente cuál es su fuerte, ya que se trata de un estilista bien dotado, inteligente y veloz. El técnico que lo conduce es **Héctor Rodríguez**, el mismo que llevara a **José Uziga** a combatir por la corona del mundo, y tiene cifradas grandes esperanzas en Jorge.

La gente de Morón, ciudad donde vive la familia Galíndez, pidió especialmente que el boxeador haga su debut como profesional en el club de la zona. Con respecto al encuentro de fondo de la velada, **Adolfo Felice** (57) venció por nocaut técnico en el 7º round al brasileño **Heleno Ferreyra** (56,500). El ganador, segundo del ranking nacional supergallo, comenzaba a dominar, cuando su veterano rival no pudo seguir la lucha.

● **FINAL DE APTITUDES**

Concluyó en el estadio de la Federación Argentina de Box, el **Campeonato de Aptitudes** correspondiente a 1981. Los flamantes ganadores peso por peso son los siguientes:

Minimosca: Roberto Ledesma, **Mosca:** Héctor Piedrabuena, **Gallo:** Kokei Gima (japonés), **Pluma:** Alejandro Russo, **Liviano:** José Luis Jaime, **Medio Mediano Liviano:** Mario Cuevas, **Medio Mediano:** Mario Alegre, **Mediano Liviano:** Miguel Islas, **Mediano:** Oscar Blanco.

JAPON CASI LO DEJA

Los Xeneizes Empataron 1 a 1 con la

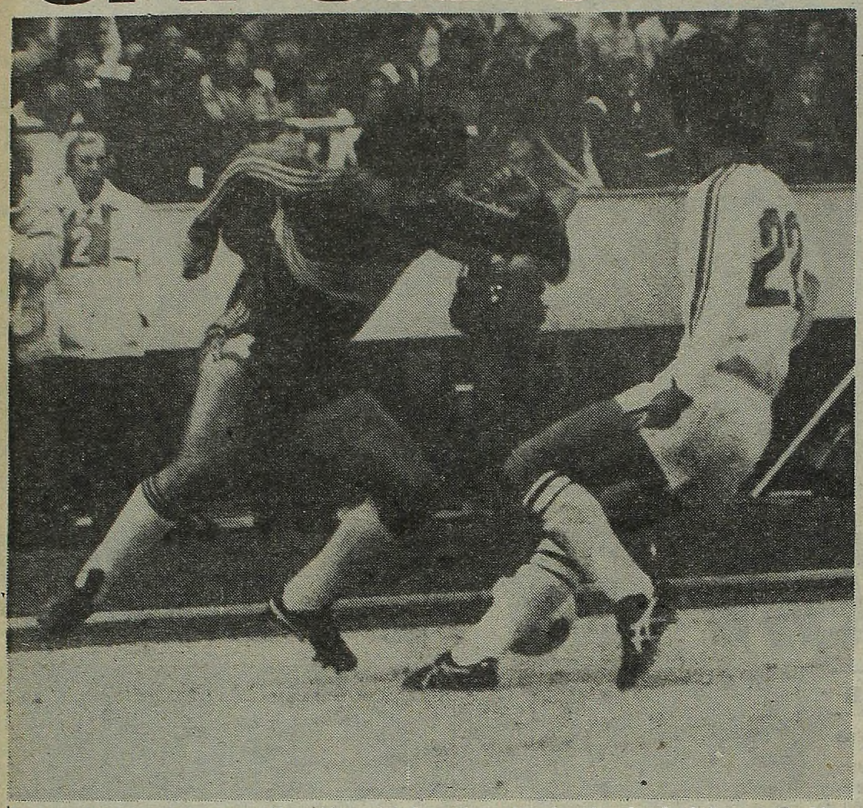

El marcador de punta boquense Hugo Alves, deja fuera de acción al puntero izquierdo japonés Toshiro Matsuuda, quien ingresó en el segundo tiempo para reemplazar a Hara. Boca empató con gran angustia.

TOKIO, 16 (Enviado Especial).— Boca Juniors empató 1 a 1 con la Selección Nacional de Japón en el primer partido que juega en este país en el marco de su gira por el Extremo Oriente. El match se desarrolló en el Estadio Nacional de la capital japonesa, ante 20.000 espectadores que cubrieron solo parcialmente las instalaciones del mismo.

Esa cifra debe considerarse como importante, teniendo en cuenta que el fútbol no ocupa un lugar destacado en la preferencia de los aficionados locales y que quienes concurrieron debieron desafiar las inclemencias del tiempo, ya que la temperatura era de cero grado centígrados.

Las acciones fueron parejas a lo largo de los 90 minutos de juego. La apertura del marcador correspondió a los sudamericanos, cuando a los 17 minutos de juego, Maradona realizó una estupenda jugada por la izquierda y cedió el balón en el momento justo a Ruggeri, quien no tuvo inconvenientes en derrotar la valla local.

La igualdad para los japoneses sobrevino sobre la expiración de la etapa inicial, cuando Satoshi Tsunami habilitó en profundidad al defensor Tsuyoshi Koshida, un estudiante de 21 años, quien derrotó al arquero Rodríguez.

En la segunda etapa ambos conjuntos pugnaron por desnivelar, pero no lo consiguieron, aunque los locales se fueron afirmando con el correr de los minutos y restando diez para la expiración dispusieron de dos claras oportunidades para aumentar.

Telefotos de Pablo F

También en las pos una situación original ta Nomura le hizo un provocó la airada reac integrantes del equi agresiones de hecho— ponés por su accionar disculparse, no halló arrodillarse delante del do reverencias, lo que argentinos que lo abraz el aplauso del público.

● **LOS EQUIPOS**

BOCA: Rodríguez; A doba (Ithurrieta); Za (Trobbiani); Garecca,

JAPON: Taguchi; N Kato; Tanaka, Kane ratani), Ozaki y Hara

● **PROXIMOS PASO**

La actividad boque cluirá una visita al P efectuar una extensa Tokio. Cabe consigna

La jugada previa al gol convertido por Boca Juniors. Oscar Ruggeri

JAPON, CONVULSIONADO

TOKIO, 16 (Enviado especial).— Los japoneses, teniendo en cuenta los triunfos logrados por Boca en sus presentaciones anteriores, han comenzado a pensar en el futuro mediato y por esa razón ya están adquiriendo las localidades para el encuentro que librará el 20 de enero próximo en Kobe ante el seleccionado de esa ciudad y el 24 en Tokio, donde jugará contra el seleccionado nacional "B".

Cabe acotar que para el partido que se libró hoy, a primeras horas de la madrugada, se habían agotado todas las entradas al estadio Olímpico para ver en acción al equipo de Diego Armando Maradona y al representativo nacional.

En vista del exitoso paso que ha logrado Boca por las canchas orientales ya fueron varias las propuestas que recibió el presidente de la delegación argentina para que estudie la posibilidad de acordar una serie de amistosos para el '82. Los dirigentes boquenses para no pecar de apresurados, quedaron en contestar debido a que tendrían que ver las responsabilidades de los torneos locales, la Copa Libertadores y la ausencia de Maradona que primero integrará la selección argentina y luego es muy difícil que vuelva a vestir la camiseta boquense.

● **LA FIGURA**

Es indudable, que la figura de Diego Armando Maradona, desde aquel Campeonato Mundial Juvenil que ganara la Argentina en esta ciudad, ha crecido enormemente en el plano internacional. Los japoneses no han olvidado todas las genialidades que ese chico hiciera sobre la gramilla del estadio Olímpico y por eso ahora, quisiera verlo en acción más seguido.

Además del resultado logrado por los argentinos, hoy, anteriormente habían ganado a la selección de Honduras, en Los Angeles; al Seiko en Hong Kong y al Selangor en Malasia. En uno de esos encuentros marcó 2 goles y todavía puede seguir acumulando méritos en esta gira que parece reportarle buenos resultados futbolísticos y económicos a los "xeneizes".

Gaitán a Loma

Otro al Caer: Fusani Verdinegro

El volante derecho de Rosario Central, **José Luis Gaitán**, fue transferido a Loma Negra de Olavarría, en una operación cuyo monto y forma de pago aún no fue dada a conocer. Lo que sí se sabe, según lo manifestado por el titular de Rosario Central, escribano Víctor Vasco, es que Gaitán ya viajó a la Capital Federal, para finiquitar con las autoridades de su nuevo club detalles concernientes a su pase.

Como se ve la institución de la "ciudad del cemento" sigue firme en sus pretensiones de conformar un equipo competitivo, que le permita encarar con posibilidades, los torneos clasificatorios que le acerquen al fútbol grande.

● **FUSANI CASI DE CHICAGO**

El barbado y temperamental mediocampista de Estudiantes de Buenos Aires, Fusani, estaría a punto de incorporarse al equipo de Nueva Chicago, que se está preparando con vistas a su primera participación en el certamen Nacional.

Si bien algunos rumores señalan que el ex jugador de Argentinos Juniors y el seleccionado juvenil ya sería hombre de Chicago, aún falta saber si el monto de la operación —que sería de 20.000 millones viejos" aproximadamente— satisface a las partes.

EMPIEZA EL FUTBOL EN MARDEL: RACING-DIABLOS

MAR DEL PLATA, 16 (De nuestro corresponsal).— Racing e Independiente de Avellaneda, iniciarán hoy a partir de las 22 horas, la disputa de la clásica "Copa de Oro", —torneo de verano— que se disputa anualmente en esta ciudad, y que cuenta además con la participación de River y Boca. El encuentro dará comienzo a las 22 horas, y será televisado en directo para esta Capital.

El partido entre los vecinos de Avellaneda, que ha despertado gran interé en la colonia veraniega, servirá para comprobar la solidez de los "rojos", varias veces ganadores del torneo, (lo obtuvieron en las dos últimas ediciones) de modo que defiende el título, y asiste al mismo en plena etapa de perfeccionamiento, y con un plantel de reconocida jerarquía, mientras que Racing buscará hallar el camino correcto, luego de sus magras performances en el pasado torneo Nacional es la contrafigura, y deberá afrontar el compromiso, luego de una semana plagada de conflictos.

De todos modos, el enfrentamiento entre los clásicos rivales, siempre deja abierta la posibilidad de sorpresas, ya que los antecedentes suelen ceder, ante la motivación que surge de derrotar al rival de barrio.

Así planteadas las cosas, la responsabilidad mayor parece recaer en Independiente, que siempre brindó aquí buenos espectáculos, y que aprovechará para poner a punto al equipo, para la disputa del próximo Nacional. Racing a su vez, buscará hallar su brújula futbolística con jóvenes figuras que quizá lo revitalicen, también con el pensamiento puesto en conseguir una formación de buen rrendimiento, para afrontar el próximo torneo.

Arbitrará Arturo Andrés Ithurralde, y los equipos se anuncian así:

Independiente: Goyen; Clausen, Olguín, Trossero y Killer; Giusti, Fren y Bochini; Alzamendi, Brailovsky y Barberón. DT: M. A. López.

Racing: Wirtz; Veloso, Van Tuyne, Leroyer y Pérez; Barbas, Berta y Villaroel; Leiva, Scalise y Caldeiro. DT: Pastoriza.

También, Gi Vélez y Quil

VILLA GESELL, 16 (De nu ponsal).— Hoy, a partir de las con el encuentro entre Vé Quilmes, se iniciará el torneo lar "Ciudad de Villa Gesell tomarán parte además, los q gentinos Juniors y Newell Rosario. Los partidos se ju sábados y miércoles, siemp hora, en la cancha del Club Gesell. El último cotejo se ju el día seis de febrero, ya q participantes, deberán co ticipación en el torneo na mana siguiente.

Quilmes que recientem a primera, y con nuevo te caso Roberto Rogel, bus mando un conjunto homo incorporación de algunos res, mientras su rival, Vélez compromiso con la misma que lo llevara a las semifina torneo nacional.

CON LA BOCA ABIERTA

lección Nipona en Reñido Encuentro

, enviado especial.

as del partido se vivió o el marcador de pun- foul a Matuszik. Esto e la mayor parte de los entino, quienes —sin minaron al jugador ja- e, que no sabía como forma de hacerlo que ero boquense, hacien- vó la simpatía de los en medio de sonrisas y

Ruggeri, Mouzo y Cór- Krasouski y Benítez dona y Matuszik.

a, Tsunami, Koshida y taeda; Kimura (Hashi- suura).

evista para mañana in- Imperial, para luego rrida por la ciudad de los jugadores sudame- ricanos han visto poco o nada de la capital nipona, debido a que su alojamiento se halla en las afueras de la misma. El hotel en el que se encuentran alojados está ubicado cerca de la "Torre de Tokio", una construcción que guarda cierta semejanza con la famosa torre "Eiffel", de París.

El lunes a primera hora la delegación boquense partirá hacia Kioto, la antigua capital del imperio del Sol Naciente, utilizando como medio de transporte el famosísimo "tren bala", que desarrolla velocidades superiores a los 200 kilómetros por hora. Desde allí seguirán en ómnibus hacia Kobe, uno de los principales puertos de esta nación.

El martes, entre las 10 y las 12 hora local, realizarán un único entrenamiento en el Estadio Comunal de esa ciudad, el mismo escenario previsto para su enfrentamiento con la selección "B" de Japón. Recién entonces se podrá saber cuál será la formación de Boca para ese encuentro, anticipándose el posible regreso del puntero Hugo Perotti, quien se halla ligeramente lesionado.

Finalmente digamos que se confirmó que el partido frente al equipo "B" japonés tendrá lugar el miércoles a las 7, hora de la Argentina, esperándose que las condiciones climáticas favorezcan una mayor concurrencia de público al estadio, ya que si se repite el intenso frío de hoy los organizadores suponen que la mayor parte de los aficionados preferirán seguir las alternativas del juego por televisión.

Tras el fuerte foul a Matuszik, se produce el reclamo de los jugadores de Boca Juniors, que terminará con las insólitas disculpas de Nomura, quien se arrodilló en el césped en simpático gesto.

apresta a rematar y el envío será inatajable. Empate y susto.

BRAVO POR LOS PIBES

SANTA CRUZ DE LA SIERRA, Bolivia, 16 (De nuestro enviado especial Alberto Sigüenza).— Ante 30.000 personas que presenciaron la primera jornada del II Campeonato de Fútbol Infantil el representantivo de AFIM de Argentina se impuso por 3 - 1 a Nacional de Montevideo. Cabe acotar que en el primer turno Trinidad de Bolivia venció por 2 - 0 a Palmeiras de Brasil, con goles de Bargas y Guarema.

A pesar de la victoria lograda por el equipo argentino, se pudo notar que su funcionamiento todavía no está bien asentado y durante varios pasajes del partido dejó la sensación de que el trámite que le favoreció se le iba de las manos. Pero en el segundo tiempo AFIM sacó a relucir la creatividad de Galli y la definición de Alcalaz para emprender el rumbo a la victoria, que sí fue merecida.

Y decimos que fue merecida porque el representativo argentino, después de un flojo comienzo, se rehizo y dominó a su rival quien, impotente, el verse superado no tuvo otra alternativa que bajar los brazos y ceder ante el mejor juego del mismo. Tal vez si el chico Parrado no hubiese errado el penal, cuando Afim estaba en desventaja, el trámite del primer tiempo habría sido otro.

Durante el día de hoy se desarrollará la segunda fecha del certamen con los siguientes partidos: Atlético Chalaco (Perú) - Nacional en primer turno; Cerro Porteño (Paraguay) - River (Argentina) en segundo turno y Academia Tahuchi (Bolivia) - Venezuela en tercer turno.

AFIM: Ríos; Bustamante, Baena, Marín, Varela; Ivanovicc (Cuevas), Busco, Galli; Alcalaz, Parrado y Galeano.

NACIONAL: Bohrer; Silva, Silveyra, Ruiz, Fonseca; Fernández, Lema, Sosa; Gallero, Loupier y Parada.

Gol en el primer tiempo: 21 m. Parada (N).

Goles en el segundo tiempo: 3m. y 19m. Alcalaz (A) y 30m. Parrado (A).

Incidencias: (PT) 23m. Parrado (A) erró un tiro penal.

sell: lmes

estro corres- as 22 horas, Sársfield y cuadrangu- , en el que uipos de Ar- ld Boys de rán los días a la misma tlético Villa vará a cabo los elencos nzar su par- nal, a la se-

ascendiera ico, en este a ir confor- neo, con la venes valo- afrontará el se de equipo s del pasado

LOS TRES LIDERES DE ESPAÑA TIENEN PARTIDOS MUY DUROS

MADRID, 16 (EFE y AP).— El fútbol español volverá a encender las expectativas de sus aficionados, que ante la lucha que mantienen **Real Madrid, Barcelona y Real Sociedad** por el liderazgo absoluto del torneo oficial tendrán varias opciones para elegir el espectáculo que los atraiga.

De acuerdo con los méritos que realizaron los rivales de los punteros, la visita de **Barcelona (27 puntos) al Gijón (19)** será muy riesgosa teniendo en cuenta el buen funcionamiento que viene logrando el eventual local, en sus últimas actuaciones. **(Será el partido Nº 8 del PRODE argentino).**

Real Madrid (27) que es otro de los que encabezan la tabla de posiciones, tendrá que enfrentar al **Sevilla (17)**, que aunque no se ha destacado mucho, puede llegar a producir una sorpresa si a los "albos" se les retraza el primer gol, ya que luego comenzarán a influir los nervios. **(Partido Nº 4).**

Y para terminar con la trilogía de punteros, **Real Sociedad (27)** que necesita ganar imperiosamente si pretende seguir en la cúpula del certamen. Tendrá un encuentro que no será nada fácil porque debe viajar a **Cádiz (16)**, que como local puede ser un hueso duro de roer. **(Partido Nº 6).**

En su condición de visitante, **Zaragoza (23)** tiene un emotivo cotejo contra **Osasuna (18)**, ya que ambos están en un radio de pocos puntos y el primero de los dos equipos todavía tiene fundadas esperanzas en sumarse al pelotón que marcha marcándole el rumbo al resto. Entonces un triunfo puede llegar a caer de perillas. **(Partido Nº 2).**

Los encuentros que quedan de la jornada que se desarrollará en su gran mayoría mañana son los siguientes: **Español (16) recibirá a Valencia (21). que es otro que todavía quiere creer (Partido Nº 1); Atlético de Bilbao (20) enfrentará en su cancha al Hércules (14) que por la campaña que esgrime parece presa fácil (Prode Nº 3); Betis (20) jugará contra el polémico Atlético de Madrid (17) que sigue haciendo escuchar sus protestas de la jornada anterior (Partido Nº 5), Las Palmas (17) con poca atracción enfrentará a Santander (17) como para sacarse alguna ventaja, (Partido Nº 7); y para terminar Castellón (7) que sigue cómodo en la última ubicación se las verá con el intermitente Valladolid (20), (Partido Nº 9).**

El Prode se completa con estos tres encuentros de segunda división: R. Vallecano - Oviedo (10) Sabadell - Murcia (11); Málaga - Mallorca (12) y La Coruña - Córdoba (13).

Bajo Protesta

Fecha Italiana Conflictuada

ROMA, (Italia), 16 (DPA).— A pesar de todos los conflictos laborales de los jugadores profesionales italianos, el próximo domingo 17 se disputará una nueva fecha del campeonato de fútbol en este país.

Se presupone que los encuentros correspondientes, darán comienzo quince minutos más tarde de lo normal, evidenciándose así, una acción de protesta por parte del Sindicato de Futbolistas ante los inconvenientes suscitados últimamente.

Esta fecha, es la decimoquinta y presenta varios encontronazos de real interés para las ubicaciones en la tabla.

Sin dudas, la atención estará depositada en lo que acontezca en el estadio de la Fiorentina, en donde el local (que cuenta con 21 puntos y lidera el torneo) recibirá al Cagliari, quien a pesar de haber logrado solo 12 unidades hará preocupar seriamente a su adversario. El equipo en donde milita Daniel Bertoni está muy esperanzado.

Otro encuentro de importancia es el que apurarán Avellino e Inter ya que cuentan con 16 y 18 puntos, respectivamente. Por otra parte, Juventus (19) deberá extremarse si quiere imponerse al Catanzaro (15).

La fecha es completada así: Roma (18)-Udinese (12); Como (8)-Torino (11); Bologna (10)-Ascoli (13); Génova (12)-Napoli (16) y Milan (10)-Cesena (11).

DE ENTRADA HAY QUE

Argentina Debuta Contra el Duro Bélgica

MADRID, 16 (Especial para Crónica).— Con la presencia del príncipe Felipe de Asturias, heredero del trono de España, se inició a las 15 la ceremonia previa al sorteo del Mundial de Fútbol de 1982 que dará comienzo el día 13 de junio.

El primero en hacer uso de la palabra fue el presidente de la Federación Española, Pablo Porta, el cual y con evidentes muestras de emoción, dio la bienvenida a los 23 países que se encargarán de animar el Mundial de España '82.

Luego del doctor Porta, hizo uso de la palabra el presidente de la FIFA, el brasileño Joao Havelange, quien recibió de manos del presidente de la Asociación del Fútbol Argentino, don Julio Grondona, la copa del mundo que obtuvo la Argentina en el pasado torneo jugado en 1978. Tres inmensos bolilleros contenían diminutas pelotas de fútbol, en el interior de las cuales se hallaban los nombres de cada uno de los países intervinientes.

El primer equipo que apareció fue Bélgica y lo ubicaron en el grupo número uno junto a Italia. Tras cartón salió el nombre de Escocia y éste, supuestamente iba a ser el rival de la Selección Argentina en el partido inaugural, pero no fue así, ya que los nombres en el tablero se cambiaron y finalmente, luego de un murmullo y bastante confusión, se determinó que Bélgica pasara al grupo tres con Argentina y Escocia volvió al bolillero para aparecer luego en el grupo del Brasil.

El último país en salir sorteado fue la Unión Soviética, que para desgracia de los brasileños, cayó en su grupo, el número seis, ya que no cabía otra posibilidad.

Si analizamos friamente las seis zonas, llegaremos a la conclusión de que el grupo dos y el grupo cinco, encabezados por Alemania Occidental y España, respectivamente, son los más "fáciles" para los equipos de cabecera. Sin lugar a dudas, los alemanes la sacaron barata, **ya** que junto con Austria son serios candidatos a pasar a la segunda ronda, debido a la diferencia de potencial que existe entre éstos y las selecciones de Chile y Argelia. España, por su parte, deberá enfrentar a Yugoslavia, a Irlanda del Norte y a Honduras.

Evidentemente que para la selección española el fixture le ha resultado bastante benévolo dado que tendrá muchas posibilidades de clasificarse para las rondas decisivas. Creemos que Yugoslavia e Irlanda del Norte le podrán ofrecer resistencia y buenos partidos. El Salvador salvo un batacazo, no ofrecerá mayor resistencia.

Por esto es que los propios dirigentes españoles se regocijaron declarando que el fixture que deben cumplir es muy aceptable y que permitirá a la selección, con el invalorable aliento de su público intentar la gran hazaña de llegar a la final. Las posibilidades están dadas, el fixture ya se conoce como para ir tejiendo posibilidades.

ARGENTINOS Y CONSEJEROS

MADRID, 16 (EFE).— Los conocimientos y experiencias del almirante Carlos Lacoste, cabeza visible del anterior mundial de fútbol realizado con tanto éxito en Argentina 78, ha servido y servirán mucho".

En declaraciones, Lacoste manifestó: **"Acá estamos dispuestos a colaborar en lo que sea. Ustedes pueden contar con toda nuestra experiencia vivida y con nuestras recomendaciones.**

El almirante Lacoste fue asediado por el periodismo. Consultado sobre su impresión con respecto a los rivales que le hubiera gustado para la Argentina, señaló: **"Todos son difíciles. Por algo llegaron a disputar la Copa del Mundo".**

CHARLTON NOS QUIERE

• El Legendario Bobby lo Dijo en España; Amarillas, "Borradas"

MADRID, 16 (AP).— El ex astro del fútbol inglés Bobby Charlton, jugador que tuvo incomparable trayectoria internacional, integrante por obligación de ser el mejor en su puesto, en todos los seleccionados ingleses y un hombre que como vivió el fútbol tan intensamente lo conoce también profundamente. A la requisitoria del periodismo que interesado quiso saber sus opiniones respecto al venidero mundial, afirmó Charlton sin ningún rodeo ni titubeo:

"Argentina será mi equipo favorito para ganar la codiciada copa Mundial de fútbol 1982. Está en condiciones de repetir la hazaña. El DT Menotti supo conservar a los jugadores pilares del equipo y fundamento mi elección precisamente en eso, en la experiencia que poseen la mayoría de sus futbolistas. Además cuenta con el invalorable aporte de Maradona, un jugador de altos kilates y eso, en un equipo significa mucho. Además, el clásico fútbol sudamericano de Argentina se ha internacionalizado. Esto lo ha demostrado en giras por Europa donde ganó y otras veces jugó a la par de las mejores selecciones. Me agrada el fútbol que practica. La vi perder 3 a 1 en Wembley frente a Inglaterra pero créame, merecía otro resultado. Me agradó su fútbol".

Al ser preguntado sobre el equipo inglés declaró: **"Está por debajo del nivel del Campeonato pero sé que todos sus jugadores tienen alto espíritu y si se incluyen algunos jugadores jóvenes probablemente podrán desempeñar un buen papel".**

● SECRETARIO DE FIFA

El dirigente deportivo Joseph S. Blatter, de Suiza, fue elegido nuevo secretario general de la Federación Internacional de Fútbol Asociado (FIFA). Sustituye en ese cargo a su compatriota Helmut Kaser. La elección ha sido unánime. Por su parte el presidente de la FIFA Joao Havelange fue designado "visitante ilustre de Madrid".

● TARJETAS AMARILLAS

Todas las amonestaciones que se efectúen a los jugadores, es decir tarjetas amarillas, de la fase preliminar de la Copa Mundial 82 serán borradas, pero se mantendrán las sanciones de suspensión, en caso de que sus equipos pasen a las siguientes rondas del torneo. Así lo manifestó Pablo Porta, presidente de la Federación Española de Fútbol.

De esa manera se permitirá la posibilidad de que los jugadores puedan estar más partidos en el campeonato. La decisión ya fue adoptada por el Comité Ejecutivo de la FIFA, aunque todavía no fue publicada oficialmente, cosa que se realizará la semana venidera.

Muchos jugadores, en la fase preliminar, suelen mostrarse más ardorosos y protestadores ganándose tarjetas amarillas. Por ello corren peligro de suspensión en partidos más importantes restando a su equipo valiosa colaboración. Por eso al "borrarse" las amarillas en las preliminares habrá mayores posibilidades de brindar al espectáculo fútbol con la mayoría de los titulares posible en cada seleccionado.

SEGUN PELE LOS MACACOS

MADRID, 16 (Saporiti).— Pelé está en España como comentarista de una cadena de televisión mexicana para informar sobre el Mundial '82 y, claro está, el periodismo lo acosó. Preguntado sobre las posibilidades de la selección española dijo: **"A España la veo mucho mejor que dos o tres años atrás. Tiene un excelente esquema defensivo, y puede estar entre los finalistas. Uno de sus jugadores que más me agrada es Juanito. Además, su condición de local y la presión del público será importante".**

Consultados sobre los mejores jugadores manifestó Pelé: **"Son Falcao y Zico, después Maradona.**

Pelé es demasiado nacionalista por lo visto.

¿DESPUES MACACOS O SOVIETICOS?

MADRID, 16 (EFE).— Los delegados argentinos que concurrieron a presenciar el sorteo del campeonato Mundial España '82 se mostraron satisfechos por el sorteo que dá el enfrentamiento de los actuales campeones mundiales ante Bélgica y, en caso de que la Selección de Argentina se clasifique para la ronda siguiente del campeonato su adversario estará entre Rusia y Brasil, indudablemente dos equipos poderosos que resultarán verdadero escollo para los argentinos.

En especial Brasil, que por su característica de juego se asemeja bastante al del equipo albiceleste y como ambas selecciones son eternas rivales por historia, de reeditarse este enfrentamiento los espectadores tendrán oportunidad de ver estilo, habilidad y calidad futbolísticas pues tanto Brasil como la Argentina están capacitados para lucir su deslumbrante fútbol.

En el caso de Argentina si tiene que jugar con la Unión Soviética, habrá disparidad de estilos y formas de jugar pero, de igual modo, resultará un partido duro para los dos.

Es indudable que la segunda fase del campeonato mundial, además de su atractivo especial dado que todas las selecciones bregaran para escalar una posición más, resultará muy difícil para todos dado que habrá cuatro zonas de tres equipos cada una y, en cada zona solo se clasificará un país, quedando los tres restantes marginados. Como se podrá apreciar cada partido resultará una verdadera final.

IMPORTANTE: SE CAMBIARON LOS HORARIOS DE LAS SEMIFINALES

MADRID, 16 (EFE).— Han sufrido variantes los horarios de los partidos semifinales de la Copa del Mundo España '82 que, como ya estaba resuelto se jugarán en los estadios situados en Barcelona y Sevilla. Inicialmente se había dispuesto que esos dos importantes cotejos de donde surgirán las dos selecciones que disputarán el primado mundial, se iban a realizar a la misma hora para no dar ningún tipo de ventaja a nadie.

Pero, si bien no se dio la explicación necesaria, por motivos de organización quizás, se dispuso que la semifinal a jugarse en Barcelona se haga a las 17.15 y la que ha de cumplirse en Sevilla a las 21, siempre en hora española.

TB

TECNO BRIDAS

INSTALACIONES Y CONSTRUCCIONES S.A.I.C.I.F.

REQUIERE:

• ELECTROTECNICO

Para mantenimiento eléctrico preventivo y correctivo de Usinas Termoeléctricas. Con buena base teórica y Training en Usinas (No menor a 5 años).

• INSTRUMENTISTAS ELECTRICOS Y NEUMATICOS

Para mantenimiento de Usinas Termoeléctricas. Con buena base teórica y training en Usinas (No menor a 5 años).

SE OFRECE: a **Relación de dependencia**
- **Beneficios Sociales**
- **Excelente Remuneración**

PRESENTARSE: A partir del día de la fecha en el horario 7.00 a 12.00 horas ininterrumpidamente hasta el día lunes 18 del corriente, en: Puerta 1 - DESTILERIA Y.P.F. - LA PLATA. CON CERTIFICADO DE TRABAJOS ANTERIORES Y CURRICULUM VITAE.

VITAS ECHO A VILAS DEL MASTERS

NUEVA YORK, 16 (AFP y UPI).— El checoslovacho Iván Lendl y el estadounidense Vitas Gerulaitis, por el Grupo Azul, y los norteamericanos John McEnroe y Roscoe Tanner, por el Grupo Rojo, accedieron a las semifinales del Masters de Tenis que se está disputando en el Madison Square Garden de esta ciudad. El argentino Guillermo Vilas y el estadounidense Jimmy Connors, los dos únicos maestros sobrevivientes de aquella "pandilla" del Masters de 1974, fueron eliminados del torneo. Vilas cayó ante Gerulaitis por 6-1 y 6-4, mientras que Connors fue derrotado por el también norteamericano Roscoe Tanner por 7-6, 6-7 y 7-6. La sorpresa de la jornada estuvo a cargo del estadounidense Eliot Teltscher, quien superó al campeón mundial, John McEnroe, por 6-4 y 6-1. El argentino José Luis Clerc, quien tendría que haber enfrentado a Lendl, presentó w.o. por padecer una tendinitis.

● VILAS-GERULAITIS

Un partido a suerte y verdad. Sin especulaciones ni dudas. El que ganaba pasaba a las semifinales. Gerulaitis, alentado por su público hizo valer su mayor velocidad. La técnica de Vilas chocaba contra la juventud, habilidad y rapidez de su rival.

Gerulaitis comenzó sacando rápidas ventajas. Bien en el saque y tocando al lado de la red. El argentino cometiendo muchos errores, como ser dobles faltas reiteradas. Un primer set muy fácil para el norteamericano. En el segundo hubo una reacción de Vilas. Pero todo no pasó de una buena intención.

● CONNORS-TANNER

Expectación y nerviosismo enmarcaron el partido. Quien lo lograse, habría ganado una plaza entre los cuatro semifinalistas, y si bien los dos son estadounidenses, la preferencia del público se volcó hacia Connors, ex titular norteamericano durante varias temporadas.

Todo ese nervio pareció bajar de las tribunas a la cancha. El primer set mostró a ambos con una paridad casi absoluta. A la tenaz defensa y juego de fondo con top-spin de Tanner, se le oponía el violento y rápido ataque de su rival. Connors fue el que más arriesgó. Y por eso también fue el que más se equivocó. Finalmente, Tanner, que según el decir generalizado de la gente de tenis "es un jugador que no gana campeonatos, pero impide que lo ganen los demás", haciendo referencia a lo tenaz y agotador de su juego, logró imponerse en el tie-break y adjudicarse el primer set.

Pero en el segundo Connors se tomó desquite, pues fue él quien se impuso en la definición del set corto. El tercero también tuvo que resolverse de la misma manera. Y nuevamente, merced a su mayor tranquilidad, Tanner volcó otro tie-break a su favor.

● McENROE - TELTSCHER

La victoria del estadounidense Teltscher sobre el mejor jugador del mundo fue considerada como la segunda gran sorpresa del Masters. La primera había sido el traspié del argentino José Luis Clerc ante su compatriota Guillermo Vilas. Durante todo el encuentro McEnroe estuvo como ausente del mismo.

A poco de iniciarse el cotejo hizo expresivos ademanes dando a entender que estaba en disconformidad con las decisiones de los jueces que le parecían injustas.

PISAR AL MAS BRAVO

Argentina Tiene un Difícil Debut en el Mundial de España. Cuando el Reloj Hispano Indique las 19 Horas del día 13 de Junio de 1982 (15 Horas de Nuestro País) se Enfrentará con Bélgica, Señalado Como uno de los Cucos Europeos. El Campeonato Empezará con Todo, ya que al Otro día Jugarán Italia-Polonia y Brasil Contra la Unión Soviética

1	ITALIA POLONIA PERU CAMERUN
2	ALEMANIA OCCID. ARGELIA CHILE AUSTRIA
3	ARGENTINA BELGICA HUNGRIA EL SALVADOR
4	INGLATERRA FRANCIA CHECOSLOVAQUIA KUWAIT
5	ESPAÑA HONDURAS YUGOSLAVIA IRLANDA
6	BRASIL U.R.S.S. ESCOCIA NUEVA ZELANDA

FIXTURE

(con hora argentina)

1 — LA CORUÑA — VIGO

ESTADIO	FECHA	HORA	PARTIDOS
BALAIDOS	14-6	12,15	ITALIA - POLONIA
RIAZOR	15-6	12,15	PERU - CAMERUN
BALAIDOS	18-6	12,15	ITALIA - PERU
RIAZOR	19-6	12,15	POLONIA - CAMERUN
RIAZOR	22-6	12,15	PERU - POLONIA
BALAIDOS	23-6	12,15	ITALIA - CAMERUN

2 — OVIEDO — GIJON

ESTADIO	FECHA	HORA	PARTIDOS
EL MOLINON	16-6	12,15	ALEMANIA - ARGELIA
C. TARTIERE	17-6	12,15	CHILE - AUSTRIA
EL MOLINON	20-6	12,15	ALEMANIA - CHILE
C. TARTIERE	21-6	12,15	ARGELIA - AUSTRIA
C. TARTIERE	24-6	12,15	ARGELIA - CHILE
EL MOLINON	25-6	12,15	ALEMANIA - AUSTRIA

3 — ELCHE — ALICANTE

ESTADIO	FECHA	HORA	PARTIDOS
NOU CAMP	13-6	15,00	ARGENTINA - BELGICA
NUEVO	15-6	16,00	HUNGRIA - EL SALVADOR
RICO PEREZ	18-6	16,00	ARGENTINA - HUNGRIA
NUEVO	19-6	16,00	BELGICA - EL SALVADOR
NUEVO	22-6	16,00	BELGICA - HUNGRIA
RICO PEREZ	23-6	16,00	ARGENTINA - EL SALVADOR

4 — VALLADOLID — BILBAO

ESTADIO	FECHA	HORA	PARTIDOS
SAN MAMES	16-6	12,15	INGLATERRA - FRANCIA
J. ZORRILLA	17-6	12,15	CHECOSLOVAQUIA - KUWAIT
SAN MAMES	19-6	12,15	INGLATERRA - CHECOSLOVAQUIA
J. ZORRILLA	21-6	12,15	FRANCIA - KUWAIT
J. ZORRILLA	24-6	12,15	FRANCIA - CHECOSLOVAQUIA
SAN MAMES	25-6	12,15	INGLATERRA - KUWAIT

5 — ZARAGOZA — VALENCIA

ESTADIO	FECHA	HORA	PARTIDOS
L. CASANOVA	16-6	16,00	ESPAÑA - HONDURAS
LA ROMAREDA	18-6	16,00	YUGOSLAVIA - IRLANDA
L. CASANOVA	20-6	16,00	ESPAÑA - YUGOSLAVIA
LA ROMAREDA	21-6	16,00	HONDURAS - IRLANDA
LA ROMAREDA	24-6	16,00	HONDURAS - YUGOSLAVIA
L. CASANOVA	25-6	16,00	ESPAÑA - IRLANDA

6 — MALAGA — SEVILLA

ESTADIO	FECHA	HORA	PARTIDOS
VILLAMARIN	14-6	16,00	BRASIL - URSS.
LA ROSALEDA	15-6	16,00	ESCOCIA - N. ZELANDA
VILLAMARIN	18-6	16,00	BRASIL - ESCOCIA
LA ROSALEDA	19-6	16,00	URSS. - N. ZELANDA
LA ROSALEDA	22-6	16,00	URSS. - ESCOCIA
VILLAMARIN	23-6	16,00	BRASIL - N. ZELANDA

LAS DEMAS FASES

La segunda fase del campeonato mundial se disputará a partir del lunes 28 de junio hasta el lunes 5 de julio; las semifinales se jugarían desde el día 8 de julio; los partidos por el tercer y cuarto puesto el 10 de julio y la final se cumplirá el día 11 de julio.

En lo que respecta a la Selección Argentina tiene este panorama. Si sale primero en su zona, en la primera fase del campeonato, deberá jugar posteriormente con el primero de la Zona 1 y con el segundo de la Zona 6.

Si Argentina se clasifica en el segundo lugar tendrá que jugar posteriormente con el segundo de la Zona 1 y con el primero de la Zona 6.

Así lo establece la reglamentación del Mundial fijado por la FIFA, ahora solo queda esperar y ver la suerte que le toca a cada selección.

AVISOS CLASIFICADOS

1 CASAS (Cpra. - Vta. - Alq. - Perm. - Transf.)

VENTAS

ADROGUE casa esquina 3 amb. 1 cuadra Hipólito Yrigoyen prolongación de Segui 192 llaves en 76. Tel: 311-8446.

BOSQUES casita a term. lote 10 x 30 a 3c. estación ya habitable ddño. vde. $ 40 mill. tel. 46-0769

CASA fin de semana 4 amb. buen estado totalmente material terreno Arox 200 m2 Z.Moreno $ 50 mill. 86-7200

CASA material 2 amb. grandes bño. barata Chassaing 6363 Ruta 3 ki. 29 Gonzalez Catan Villa Dorrego 35-9745

CASA pta. baja y 1º piso 220 mts. cubiertos ideal supermercado. Pueyrredón 1244 (149 y 3) Berazategui.

CASA quinta loza 80 m2, pileta 10 x 53 lindando aeroclub San Justo 130 mill. Tres Cruces 4781 Laferrere Ruta 3 km. 24.700

CASA solariega 10 x 58 en la Paternal "C2" FWT 2°. Llamar 743-5488. Lunes 18 a 20 hs.

CASITA en Derqui 4 c estación gran oportunidad $ 50 mill. 26-8805.

CASITA 2 amb. San Antonio de Padua. 628-3592.

DUEÑO vde. casa 6 amb. ubic. privilegiada 250 mill. Juan B. Justo 2.100 tel. 772-8666

DUEÑO vde. 6 hect. Mercedes Bs. As. Casa 3 dorm., 2 baños, comedor y living con chimenea, cocina, patio, quincho de mat. c/parrilla, tinglado, pileta y galpón. Electricidad. $ 400.000.000 TE.: 802-7125.

EN PADUA: 5 amb. coc. y bño. comp. lavadero, tza, c-teléf. 200 mill. a 3 cdras. est. 432-7585.

ITUZAINGO 2 dorm. living, cocina, entrada coche lote 12 x 20 pavim. 120 mill. 624-6549.

LUGANO casa 3 amb. 230 mill. Avda. Riestra 6.057 601-3608

PABLO Nogues casa c.local a 1 c. est. urg. Valparaiso 155

PACHECO cerca Panamericana chalet casi terminado 3 amb. amplio fondo $ 160 mill. 798-5833.

PALERMO de part. a part. casa chica c-tel: patio grande. 774-2220.

PART. vden p.Pami Casita bien ubicada 110 mill. Total tratar Ecuadro 275 Ituzaingo a 2 c. de Rivadavia

PREFABRICADA 3 pzas. de madera tratar San Martin 379 Pb. de 6,30 a 11 hs. (Porteria)

QUINTITA residencial 2.500 mts. altos Pilar Oeste $ 50 mill. o pto. x auto mejorado O'Connor 661 R. Mejía.

SAN ISIDRO Lomas casa 10 x 26 3 amb. terraza atrás dpto. 2 amb. $ 270 mill. 798-5833

S. PADUA casita 1 amb. agua y luz $ 32 mill. 624-6549.

V. MARTELLI 3 amb. gje. fdo. tza. excl. ubic. 110 m2. 761-0864. Franklin 320.

ALQUILERES

A DUEÑO alq. casa 4 ó 5 amb. imprescindible c. teléf. zona Cap. 701-0080.

PERMUTAS

CHALET en Martín Güemes 3 amb. y der. por depto. t/casa 3 amb. z/cap. circ 3ª manz 7 casa 13 mart. Güemes

PERMUTO o vdo. prefabricada 30 m2 de madera ¾ por auto o vdo. 33-0666.

PERMUTO propiedad mod. en Mar del Plata por similar en Capital. Tratar Caseros 2748, port.

PERMUTO vvda. en Banfield Este 5 amb. jardín terr. PAMI x otra en Cap. iguales condic. Tel. 361-0910.

2 DEPARTAMENTOS (Cpra. - Vta. - Alq. - Perm. - Transf.)

COMPRAS

AL CONTADO pago urgente a dueño departamento tipo casa, que conste de: 3 ambientes, TE, cocina, baño, terraza. TE.: 58-6901.

COMPRO dpto. 2 amb. baño y cocina completa hasta 95 mill. 86-9420.

COMPRO dpto crédito PAMI c/teléf. Zona V. Crespo. Fte. o contra frente. 854-5821

VENTAS

CABALLITO 1 amb. luminoso kitchinet Acoyte 1579 Piso 2º Dpto 11 Cap.

CENTRO Lavalle y Florida alquilo o vdo. dos amb. coc. y baño vivienda u oficina empapelado moquet $ 1.700. 393-5086.

COCHERA vde. dño directo coche grande sin columnas Brrio. Norte Arenales y Laprida. 42-5127.

DOCK SUD dpto. 4 amb. gdes. patio para nvo. $ 160 mill o pto. terreno Mar del Tuyú TE. 204-7694.

DÑO. vde. Stgo. 2 amb. uno en alto liv.-com. coc. azulejada a nueva baño servicio patio cubierto y parrilla. Garay 2540 Dpto. 11 Cap. $ 160 mill. 942-8021.

DÑO. vde. 3 amb. c-teléf. Catalinas Sur 361-7786.

LANUS dño. 3 amb. tipo casa c.terreno TE. 241-2184.

MONOBLOCK Ciudadela 3 amb. lav. balc. cubierto dño acepto auto parte de pago T.$ 65 mill. 601-4636.

PACHECO vdo. dpto. 3 amb. amplios c.balcón apto PAMI 798-5833.

PALERMO dpto. 2 amb. alfombrado c-teléf. 125 mill. apto. Pami u otro crédito A. Fitz Roy 1570 P. 2 Dpto. 6.

SAN TELMO dño. 3 amb. coc. gde. baño compl. balcón 7x1 luminoso teléf. Balcarce 1381 8º D. Cap. de 15 a 19 hs.

VENDO DEPARTAMENTO en Barrio Norte, 3 ambientes a la calle con dependencias, lavadero y balcón. **Tel. 45-5541, de 21 a 23 Sr. Juan Antonio**

VILLA DEL PARQUE amplia t-casa c-tel. 3 amb. coc. pat. sin exp. p-refec. T. $ 115 mill. 566-9194.

VILLA DEL PARQUE: dueño dpto. tipo casa p 2 flias. 2 baños, 2 dorm. c. terraza y galpón. Argerich 2370 Cap.

V. DOMINICO dpto. 3 amb. acepto valores 297-2477.

ZONA CENTRO Vendo departamento de dos ambientes en duplex, a la calle, con moquette y teléfono. En buen estado. Llamar al **Tel. 45-5541, de 21 a 23 horas Sr. Juan Antonio**

ALQUILERES

ALQ. dpto. cómodo p-1 o 2 flias. 2 baños 2 coc. y gran terraza con teléf. visitar. Viern y sáb. 921-4328.

ALQ. depto. t. casa 2 amb. c. patio y TE. entrega inmediata $ 1,2 mens. llamar de mañana 653-0572.

DPTO. alquilo 2 amb. c-tel. Virrey Ceballos 1450 Dpto. 1 23-1683.

DUEÑA alquila departamento 2 ambientes, terraza, patio. Vicente Damonte 584. Lanús Este, entre Bueras y Bouchard. $ 1.100.000.

MARTINEZ 2 cuadras Av. alquilo 1 amb. tel. patio. PB. 798-5833.

PEPIRI 348 frente Pque. Patricios. dño s-expensas 3 habit. patio terraza. Domingo 11-13 hs.

PEÑA Y AYACUCHO 1 ambiente con teléfono **Tel. 42-0293**

TALCAHUANO Y SANTA FE Dos ambientes amplios **Tel. 42-0293**

URGENTE busco 2 amb. c. placard p. alq. trato exclusivo c. dueño 99-4596 de 14 a 21 hs.

PERMUTAS

DEPTO. 3 amb. c. teléf. en Catalinas Sur por similar en otro barrio llamar 361-9470.

3 TERRENOS Y LOTEOS (Cpra. - Vta. - Perm. - Transf.)

VENTAS

ALTA GRACIA vdo. terreno o pto. por auto excelente oportunidad. Tel: 294-5933.

BERAZATEGUI terreno 768-0586.

BURZACO 2 lotes juntos ó sep. facilidades TE. 299-3170.

CORDOBA Embalse lote 25 x 30 escrit. c-luz y agua vista al lago y zona muy poblada 207-6185.

CORDOBA Huerta Grande vdo. terreno 664 m2 excepcional ubicación amplias facilidades de pago 208-0852.

CORDOBA, terreno 272m2. Barrio Parque. San Salvador alt. Avda. Colón 3500. 59-840 Sr. Leiva.

CPRO. terreno 7.000 m2. z-casa quintas norte oeste hasta 40 kms. Cap. Ofertas 48-5186.

CRISTIANIA lote 10x25 mts. con agua y pref. 2 amb. escritura contado 50 mill. o financiado Gavilán 2755 Dpto. 2 Tablada.

DÑO. en Berazategui con agua cte. luz pavimento colect. etc. 10 mill. y saldo a convenir. Urgente. 46-4651.

FERRARI Partido de Merlo casa 4 amb. terreno 800 m. arbolado $ 40 mill. y facilidades. Dño. 67-7250.

GONZALEZ CATAN barrio Oro Verde lote 10x24 mts. Fernández 1553 Cap. 69-8327.

ITUZAINGO Barrio San Juan lote 10x33 pavim. 3.000 ladrillos casilla madera anticipos 30 mill. y cuotas 624-6549.

ITUZAINGO terreno 10x30 s.asf. c.3000 ladrillos cimientos y casilla $ 25 mill. y facilidades 624-6549

JOSE C. PAZ 2 terrenos s-asfalto buena ubicación con facilidades. Dueño vde. 69-2702.

LA REJA 3 lotes juntos barrio Santa Marta ideal fin de semana 628-3592.

LONGCHAMPS regio lote 9 x 41 8c-est. 150 mts. asf. luz contado o fac. 297-2377 de 12-15 hs.

LONGCHAMPS dño. vde. lotes s.comis. ni anticipo cta. indexada y otros planes proponga el suyo 294-5481.

LONGCHAMPS terreno bien ubicado acepto valores Bolívar 1162 Longchamps 297-2477.

LOTE en San Miguel 10 x 40 4c. avda. Sarmiento y 4c. de Avda. Mitre 88-7101. 664-1199 San Miguel.

LOTE 2.000 m2 200 mts. camino cintura frente quinta Vinelli TE. 241-5820.

MAR DEL PLATA Camet Parque Peña 10 x 30 400 mts. mar Ruta 11 297-1424.

MAR DEL PLATA 400m2 esquina 17 mill. Barrio Batan 781-1177.

MAR DEL PLATA Pta. Ramos 233m2 a 2 cuadras de Edison y Vertiz $ 60 mill. 89-6694.

MAR DEL PLATA SIERRA DE LOS PADRES vdo. o pmto. lote $ 20 mill. en cuotas. 624-1838.

MAR DEL TUYU terreno de 15 mts. por 40 mts. pleno centro; 5 cuadras del mar. Contado de 35 millones. Tel.: 204-2823 de 17 a 21 hs.

MONTE GRANDE terreno 10x34 $ 9 mill. cont. y $ 3,5 mill. e.ctas El Plumrrello 725 cementerio de Lomas.

PANAMERICANA Pilar un lote 2.000 mts. luz eléctrica tel. 42-0269.

PIRIAPOLIS Punta Colorada solar cerca playa arbolado totalmente 1.250 m2, luz agua barato 567-3359.

ROQUE PEREZ campo 40 hect. m.bueno p.cultivo 50 mill. 629-3154.

TERRENO c-casilla en Libertad vdo o permuto por coche o Pick up Labarden 4083. Caseros.

TERRENO en Burzaco zona industrial al T 28 mill. Tratar Ruiz Huidobro 4166 Cap. de 16 a 22 hs.

TERRENO cruce Florencio Varela 10x40 c.frutales, gas, vdo. o permuto por camioneta Manzoni 75 Piso 3º C. 67-6624.

TERRENOS Mar D. Plata y costa atlántica c-facilid. Sr. Ludueña 33-9984.

URGENTE terr. en Mar del Tuyú exc. ubic. pleno cent., 5 c. del mar.-15 x 50. T.: $ 35 mill. TE.: 204-2823 de 17 a 21.

VDO. con facilidades 4 esquinas lote 200 m2 Tel. 632-8087.

VDO. o pto. 3 terrenos en Alta Gracia Córdoba por taxi o terreno en Bs. As. 35-0472.

VENDO terreno 10 x 10 barrio Pico de Oro Florencio Varela 23-4960 de 8 a 14 hs.

VENDO ó pto. terreno V. Elisa y auto o similar Sarmiento 4289 1º C. Cap.

VENDO Ruta del Sol Km. 46½ 3 lotes 900 m². 3 cuadras de la Ruta 2. 207-5024.

VENDO 3.200 m². Ruta 205 Km. 56½. 207-5024.

VILLA GESELL lote frte. al mar desde 250.000 mens. s-int. muy bna. inversión. Infor: 46-4651.

V. MARTELLI terreno Lavalle esq. EE.UU. 181 m2 761-0864 zona comercial.

V. TRANSRADIO vdo. terreno 350 m2, fte. Club Alemán amplias facil. 208-0852.

4 LOTES 7.000 m2. Ciudad de La Paz Mendoza $ 50 mill. Gral. Villegas 6189 Wilde.

2 LOTES en R. 8 Km. 45 juntos o separados $ 12 mill. c.u. 572-1680.

PERMUTAS

ARROYO El Rodeo por canal Arias en el Delta lote 1611 m2 $ 8 mill. pto. o vdo. dño 87-2954.

GUERNICA Villa Panamerica permuto 4 lotes T. 2.500 m2 valor $ 25 mill. por vehículo igual valor 632-4188.

MAR DEL PLATA lote en Barranca de los Lobos por coche dif. a convenir 91-1766.

4 PERMUTAS EN GENERAL

PMTO. horno cerámica monofásico medidas internas 50 x 40 x 40 por valores. Sábados y domingos. 88-5638.

PTO. rifle 4½ aire comprimido y pistola x pasa cassetes o radio grabador. 361-0910.

6 SOCIOS Y AVISOS AL COMERCIO

BUSCO socio que posea reparto cobranzas etc. efectivo p.asociarme ó cpro. vehículo 8 a 14 19 a 22hs. 91-2369

BUSCO socio sastre con clientela poseo taller Perú 874 2º Piso "C"

CONTADOR publico dispone ofic. centrica c.te. trabajo personal p.promociones contactos arim 48-5186

DISPONGO depósito quesos fiambres cámara y sótano busco socio c.movilidad Constitución 1229 825-1432.

NECESITO conectarme con productores de duraznos 23-9245 Sr. José.

NECESITO plomero albañil pintor como socio sin capital solo c.herramientas 59-9760.

PANAMERICANA gran gastronomico toma socios con trabajos personal excelente perspectivas tratar Dño. tel. 67-7250

SI UD dispone una oficina en Cap. Fed. consulte cómo aumentar sus ingresos TE. 23-0452.

SI dispone oficina Cap. propongo int. actividad consultar 23-0452.

SOCIO. A Pequeño Cap. Art. limpieza y afines zona comercial Lomas de Zamora c.imp. al dia 244-5423

7 NEGOCIOS E INDUSTRIAS (Cpra. - Vta. - Alq. - Perm. - Transf.)

VENTAS

BAR copetín al paso Rivadavia 8815 Cap.

CARNICERIA en importante mercado vdo. o alq. 500 kgs. p.semana c.teléf. Sr. Mario 361-5894.

CONFITERIA bailable trabaja m.bien 660-1361; 748-0917.

DÑO. vde. kiosco Parque Patricios trabaja $ 1,4 mill. por dia sobre Av. Caseros 2486 después de 19 hs.

FIAMBRERIA y almacén excelente ubicación zona dptos. buenas vtas. escucho oferta o pmto. Billinghurst 574 esquina Corrientes.

FIAMBRERIA en supermercado tratar Juan de Garay 2399 Cap.

FRUTERIA verdulería T 18 mill. alq. 750.000 contrato 3 años o pmto. por coche. 71 Miller 3355 V. Urquiza.

PIZZERIA oportunidad Coronel Salvadore 902 Boca.

TALLER bolsas polietileno c.máq. vvda. coche p.rep. tot. $ 12 mill. San Martin y Chile, Ezpeleta 256-3007.

VDO. dño carnicería almacén y fruteria. España 2050 Olivos.

ALQUILERES

ALQUILO carnicería trabajando pequeña llave esquina Matheu 1599 Cap.

ALQUILO para de diarios revistas pleno centro TE. 204-5908 de 10 a 13 hs. solamente.

POOLES coloco a porcentaje en confiterias, pubs, whiskerías, clubes, etc. excelente negocio. TE.: 773-9227, por la tarde.

TRANSFERENCIAS

FDO. comerc. hotel 11 hab. habilitado trabajando oportunidad por disolu. sociedad bajo alq. 33-0666

LIQUIDO urgente kiosco librería y juguetería Villegas 5355 Villa Dominico Alt. Mitre 5300.

TANDIL fdo. de comercio 500 m² hab. para entretenimientos (3 únic. hab.). TE.: 773-9227, por la tarde.

TRANSFIERO rotisería, fiambrería, fca. de sandwiches. Tellier 1199. Liniers.

TRANSFIERO Taller, tapicería, alquiler muy bajo. Local de 4 X 15. Tellier 122. Liniers.

TRANSF. verdulería fruteria c. 6 hab. y 2 baños Mon 2923 Cap. Pompeya

TRANSF. alq. 3 puestos en 1 de carne zona Palermo 1 c. Sta. Fe y Canning 84-4833.

8 LOCALES COMERCIALES OFICINAS-DEPOSITOS (Cpra. - Vta. - Alq. - Perm. - Transf.)

VENTAS

DESPENSA trabaja bien llave 10 mill. bajo alq. sobre Avda. 752-0657

FLORESTA sobre Av. local 8 x 9, 2 viviendas camaras de frio corriente trifacica. tel: Dño. facilidades 67-7250

LABORATORIO de prótesis dental trab. y habilit. hay facilidades 45-4760 Sta. Ana

OPORT. única urgte. liquido vdo. Alvear 400 Ballester en block 2 loc. y 2 deptos. c. tel. 28-8181/¼°.

PUESTO mercado c. instalaciones y envases $ 15 mill. Zona Caballito. 35-7863 (Dueño).

VDO. o permuto el 25% de bar y restaurant. por coche o casa en Cap. 855-4268.

VENDO depósito 22x8.66 arriba 2 dptos. c. terraza y patio. Tratar Figueredo 1798 Pte. La Noria, Lomas de Zamora.

VILLA MADERO galpón 1.200 mts. vdo. ó alq. Avda. Riestra 6057 601-3608

ALQUILERES

DISPONGO amplio lugar s/av. Zona Liniers p/instalar taller carburación electricidad (radio stereo del automotor). 641-5843

DÑO alq. galpón 172 mts. cub. c. teléf. 2 baños. F.M. gas natural entrada coches y camiones 798-0405.

LAS TONINAS oport. dueño alq. bar ubicación ext. trabaja bien 32-2411.

TRANSFERENCIAS

CARNICERIA y verdulería. Rojas 504 Caballito.

L. DE ZAMORA zona comercial amplio local c-estanterias (azulejado) bajo alquiler. 244-5423.

9 MUEBLES Y MAQUINARIAS P/NEG. E INDUSTRIA (Cpra. - Vta. - Perm. - Transf.)

VENTAS

ARMARIO p.cierres relámpago 55 cm. x 110 cm. alto c.220 celdas $ 100 mil Tel. 87-2954.

BALANZA 400 kgs. b-est. 772-4467 de 9-12 y 15-19 hs.

ESTANTERIAS metálicas mostrador c.gaveta balanza 2 kgs. nueva plafones Brandsen 627 Dpto. 3 Ramos Mejía.

FLIPPERS vendo por lotes máquinas en perf. est. mod. '78, '79, '80, '81 funcionado. TE.: 773-9227, por la tarde.

HELADERA exibidora pollos, carnes, achuras 2 balanzas, fuentes varios vdo. c-facilid. Guardia Nacional 469. piso 2º dpto. E de 18-21 hs.

HELADERA balanza cortadora estantería mercadería de despensa registradora c. caja L. de La Torre 1284 Santos Lugares TE. 750-3207.

HELADERA, vitrina 2 balanzas y cortadora de fiambres dueño. 35-7863.

INSTALACIONES compl. de carnicería pto. por coche o vdo. muy buen estado Sr. Mario 361-5894.

MIELHE mod.40 AT 70 Rotaprint 248-7436 buen est.

SIERRA sin fin 0,70 c-motor 2 HP $ 2,8 mill. Zapiola 688 Bernal.

VENDO accesorios de peluquería damas tot. 6 mill. Galicia 1299 Piso 1º C. Cap.

1 plancha y equipo Grinn caldera Brasil 450 Cap.

10 MAQ. DE COSER Y TEJER P/EL HOGAR (Cpra. - Vta. - Perm.)

VENTAS

MAQUINA DE ESCRIBIR "Olimpia" como nueva. Pringles 3570. (Florida) 760-8040.

MAQUINA de tejer "Knittax" completa c/funda y devanadora impecables $ 650.000. Venezuela 770 1º piso.

MAQUINA Singer de coser 31-15 632-4214 De 17 a 20 hs.

SINGER Coser industrial importada buen estado liquido urgente 942-8164.

11 MAQUINARIAS Y MAT. P/LA CONSTRUCCION (Cpra. - Vta. - Alq. - Perm.)

VENTAS

CHAPA canaleta nueva 1ª calidad $ 4.800 (30 cm. 1 pie) galvanizada $ 14.000 Urquiza 2179 Tel. 91-9106.7854.

12 ALQUILER DE CAMIONES PICK UPS-FLETES (Pedidos - Ofrecidos)

OFRECIDOS

FLETES mudanzas $ 40 mil p. hora 86-7200.

13 RADIO - TV. - ACCES INSTR. MUSICALES FOTOGR. (Cpra. - Vta. Perm. - Service)

COMPRAS

BATERIAS platillos, redoblantes y accesorios voy ya pago efectivo retiro en el acto 701-0080

VENTAS

BANDONEON AA-B/est. Vendo. Gavilán 2625. Cap.

GRABADOR Sanyo 24 Wts salida 2 micrófonos exteriores FM Dolby Fe CO. CO. Amss como nuevo contado 4,5 mill. Canning. 2922, 5º B. Cap.

MINOLTA 7 S ideal para profesionales automática $ 1,3 mill. 208-0852.

RADIOGRABADOR Stéreo 40 W metal cromo normal 4 bandas salida y entrada RCA casi nuevo 2 mill. 42-9181.

TELEVISOR moderno funciona bien. $ 350.000. Molde 2078. Fondo.

TELEVISOR blanco y negro extra chato grande muy bueno. 58-4310.

TELEVISOR Diamond 26" extrachato funcionando. $ 420.000 Bogotá 3741. Depto. "B". Cap.

TV color Noblex informes de 8 a 12 al 70-5800.

TV noblex color con control remoto y digital en cuotas nuevo con garantía. Tel.: 49-4650. De 10 a 18.30 hs.

TV. blco. ngro. moderno funcionando 300.000. y 450.000. Dean Funes 1394 Cap. 941-2044.

URGENTE vendo combinado RCA Victor 87-6842. Sr. David de 15 a 22 hs.

VENDO TV Blanco y negro y combinando estéreo Juan B. Justo 694 Florida.

VENDO 2 televisores Zenith 24 pulgadas blanco y negro uno c/mesita Güemes 2059. Florida.

VENDO acordeón a piano marca Philo Sopraivi. 47-7414.

SERVICE

REPARAMOS en 48 hs. auto estereo radio grabadores televisión audio etc. damos garantía escrita Pasteur 89 Cap.

SERVICE TV todo tipo y color instalaciones antenas visita gratis trabajos garantidos precios económicos 56-1759

14 MUEBLES Y ART. DEL HOGAR (Cpra. - Vta. - Perm.)

COMPRAS

CPRO. heladeras fires. func. cualquier estado cap. 99-8824

VENTAS

ARAÑA 3 luces muy buen estado $ 180.000 Venezuela 770 1º piso C

CAMA ½ plaza c.colchon Simons nuevo Saavedra 532 Tel 942-4825

COCINA 3 hornallas y horno Volcán placards de cocina y calef. 14lts. tot. $ 550.000 Av. del Trabajo 4289

DORMITORIO peteribi perfecto estado con cómoda. Escucho ofertas 204-2823.

EXTRACTOR aire galaxia para vidrio 20 cm. diametro nuevo $ 250 mil. 783-6114 de 20 hs en adelante.

FINO dorm. moderno vdo. s.uso 89-6694

HELADERA fliar. grande 850.000 TV. Motorola 26 P. (BN) 250.000 Perf. Funcionamiento 922-1488

HELADERA fliar. 600.000 otra 900.000 liq. urge. Aranguren 1111 Cap

HELADERA fliar. $ 600000 y otra $ 800000 lavarrop. Eslabon Super $ 1 mill. 99-8824

HELADERA y lavarropas fliar. poco uso funcionando perfectamente Pringles 3.570 (Florida) 760-8040

JUEGO de dorm. completo tallado a mano roble oscuro estilo Chippendale Avedondo 4439 Dominico Avellaneda

JUEGO dorm. completo matrimonial, juego dorm. una plaza c.ropero mesa fórmica c. 6 sillas, 1 ropero, 1 aparador, bargueño, armario cocina. Juan B. Justo 684 Florida

JUEGO dorm. estilo americano 4 piezas 600.000 y 3 garrafas 10 kg. 350.000 Alsina 852 Avellaneda

TV. extrachato 220.000 Funcionando Acoyte 220 dpto 1 Cap

URGENTE familia vende muebles Tel. 87-6842 de 15 a 22 hs. Sr. David

VDO. escritorio p.estudio abogado o escribania y 1 baul ropero p.viaje y 1 mesa c.opalina p.odontólogo 768-0586

VENDO heladera televisión y grabador $ 2 mill. Perú 874 2º piso "C"

VITRINA biblioteca 3 puertas y 3 cajones americano Virrey Aviles y Delgado (negocio)

15 SERVICIOS VARIOS (Pedidos - Ofrecidos - Personales)

PEDIDOS

BUSCO techista tejas armador con madera para estructura de hormiga 50-1759

CONFITERIA necesita organista con organo para viernes sabados y domingos 4 hs. por día tel. 632-5609

NECESITO confeccionista vestidos y blusas urg. traer muestras llamar de 9 a 12 hs. ó 17 a 22 hs. 824-9738

1 OFICIAL Cárpintero, 1 oficial armador (obra) Crovara 884 Villa Madero

OFRECIDOS

ACONDICIONADOR de aire instalo desde 350.000 pesos pared y ventana electricidad refuerzo de linea 922-5815.

ALBAÑILERIA no pido adelantos trabajos prolijos dedicación constante Tel. 752-1359 20 a 22 hs.

ARBOLES extracción y.o poda desechos vegetales limpieza lotes Cap. y.o prov. 768-1126 ó 0220-2026.

ARREGLO techos loza baldozas chapa gotera humedad plástico transitable 67-6535.

ATIENDO llamadas telefónicas profesionales comerciantes y particulares z.Lanús 247-5762.

ATIENDO llamadas telefónicas TE. 362-3672.

BABY SISTER p.hora $ 15 mil informes Chile 233 Avellaneda TE. 208-0660 de 14 a 16 hs.

BAJADA de cordón entradas de garaje completas, columnas de Hormigón. Te. 26-1717. 68-4038. Sr. Jorge.

BORDADORA máquina familiar e industrial trabajo en cantidad Córdoba 2241 Dto. B. Lanús Este.

CARPINTERO con taller revestimientos instalaciones de negocios plac muebles etc. TE. 46-0769.

15 SERVICIOS VARIOS (Pedidos - Ofrecidos - Personales)

OFRECIDOS

CHAPISTA y pintor por cuenta para agencia o taller. C. herramientas o sin p. Cap. 854-7520.

CHOFER de taxi mayor seriedad 431-5805.

CHOFER de taxi con experiencia y referencias comprobables Loria 1531 Dpto 1° Cap.

CHOFER registro profesional de Cap. casado. Soler 5986, Wilde.

CHOFER taxi noche se ofrece 92-9050.

COLCHONERO a domicilio. Lana y resorte. Te. 632-8801.

CORTINAS herrerías arreglos. 86-1119.

DISC JOCKEY p.clubes cumpleaños desped. Adrián Lubet's 566-5846.

DISPONGO camioneta partic. c. chofer. P. transporte 10 pers. precio a conv. 9 a 18. Te. 613-2858.

ELECTRICIDAD instalac. reparac. indust. y domiciliarias artef. del hogar C. Calvo 2388 Munro 762-2774.

ELECTRICIDAD de emergencia por radiollamado código 9312 Lazarte 311-C056 al 59 y 32-8457 al 59

ENCERO viruteo pisos $ 8000 m2 y limpieza de casas 922-4027 771-3174.

ENSEÑO guitarra y canto en 3 meses y preparo 1°, 2° voz y 3° para conjuntos México 2065 942-6474.

ESPECIALISTA en techos asfálticos chapas canaletas y baldozas Castelar 1852 P. Podestá 769-1034.

ESPECIALISTA en coloc. cerámica azulejo Igam salpicré albañilería y pintura 641-3319 José.

EXPERTO: masajes de relajación 749-2017. De 9 a 14 hs.

FOTOGRAFO comercial reproduce catálogos trabajos especiales progresión de obras etc. 750-9696.

HACEMOS colocaciones vidrios en gral Tel. 33-4982.

INSTALAC. eléctricas e instrumental industrial a empresas negocios rest. Cap. y Gran Bs. As. 23-7811.

JOVEN se ofr. para tareas de limpieza. Te. 297-1946.

JOVEN se ofr. para tareas de limpieza. Te. 297-1946.

JOVEN se ofrece p.todo trabajo 785-8616.

JUBILADO p.chofer camión semi trabajo local reside Villa Luro o alrededores Manzoni 75 PLiso 3° C Cap.

JUBILADO, sereno, hotel de 8 a 10 hs. 37-7564.

LUSTRO muebles puertas cortinas todos los estilos voy a domicilio Sr. Hugo TE. 362-3672 de 19 a 21.

MAQUINISTA rotaprint rotora Helderberg Sr. Eduardo TE. 34-1564.

MOZO competente restaurante confitería fin de semana o temporada 48-2366 797-6889.

PEDICURO masajista profesional a domicilio 881-3045.

PINTO casa o dto. electricistas, precios económicos. Cons. s. cargo. 47-2930.

PINTO casas y deptos. helad. y ascensores presup. s.cargo TE. 361-3014 Canning 1436.

PINTOR precios módicos TE. 27-7423.

PINTURA gral casas deptos. locales de ofic. etc. precios razonab. Coop. escol. desc. especial 248-4202.

PINTURAS empapelados y alfombramientos presupuestos s.compromiso 38-1944.

PLANOS proyectos reformas decoraciones presupuestos s.cargo 311-5539 641-1527.

PLOMERIA gas destapaciones, pintura, electricidad, presupuestos. Gratis. At. a pos. 47-9623, 247-8749.

PLOMERIA gas instalac. Albañilería. Pintura. C. facilidades. 59-9760.

PLOMERO matriculado instalaciones y reparaciones de plomería y gas TE. 242-9532.

PREPARO alumnos todas las materias 632-3625.

PREPARO cantante modelo teatro parejas de baile manejos cámaras de TV. asistente Dorrego 1151 Cap.

PULIDO plastificado colocación de parquets flexiplast Saavedra 532 Tel. 942-4825.

PULIDOS y plastificados de parquet garantía rapidez y economía 612-0134.

PULO y plastifico pisos coloco arreglo parquet flexiplast. 922-7216.

REALIZO trabajos artesanales en bronce dorado para marroquinería TE. 750-3835.

RECTIFICADOR de asientos y válvula de tapas de cilindro se ofrece Tel. 92-7784.

REFACCIONES plomería instalac electr. bombas agua reparac. de ascensores emp. pint. Miró 1740 92-6379.

REPARAMOS c.gtía. toda clase de máquinas p. coser y cortar indust. y fliar. B. Sur Mer 321-29 88-6120 (Once).

SALPICRETE en 48 hs. económico egresado escuela Iggam 201-4653.

SE OFRECE chofer para camiones camioneta Tel. 97-9796 de 8 a 18 hs.

SE OFRECE joven para trámites de oficinas o informes varios Tel. 40-6450 Inter. Sr. Oviedo.

SE OFR. joven para trabajos de fotografía. Mitre 7466 San Martín.

SE REALIZAN todo tipo de trab. de albañilería pinturas y techados Sr. Ricardo TE. 21-5980.

SE ofrece matrimonio para portería ella encargada él trabaja afuera con referencias Tel. 89-7390 de 8 a 12 y 16 a 20 hs.

SERVICE antenas todo tipo colectivas FM electricidad en gral. prec. espec. a consorc. TE. 941-8033.

SERVICE plomería y gas albañilería destapes close. inod. piletas de coc. y terraza TE. 602-1909.

SRA p. atender 2 personas mayores a cambio vivienda Argerich 2370 Cap.

SRA. cuida bebés o acompaña sra. sola. Te. 362-9732.

SRA. se ofrece para limpieza de oficinas. Te. 362-9732.

SRA. se ofrece p.trab. fábrica o taller 33-0666.

SRA. se ofrece p.cuidar niños o limpiar oficinas 40-5349.

SRTA. culta cuida niños en ó a domicilio y ayuda escolar Tel. 632-3625.

SR. jubilado joven p.repartir volantes o vender rifas 772-8666.

SR. viudo 55 años p. casero costa argentina o uruguaya c.referencias Canalejas 1116 Cap. Sr. Rubén.

TECHOS de chapas galpones depósitos cubrecocheras fabric. arreglamos. Te. 252-0452. Kata.

TECHOS de telas. Pida presupuesto. Trabajo garantido. Teléfono 652-1719.

TECHOS galpones tinglados estructuras metálicas 242-8579 Billinghurst y Valenzuela Claypole.

TRABAJOS de plomería instalac. y destapaciones en gral. Te. 37-0145. Sr. Méndez.

TRABAJOS de albañilería en gral. cerámica y azulejos llamar TE. 631-1182.

TRADUCTOR de inglés y periodista con experiencia busca empleo llamar de 21 a 23 hs. al Tel. 941-2326.

16 COMPRAS Y VENTAS VARIAS

A colchones de lana diarios papel metales voy a domicilio tel. 93-6500

ACONDICIONADORES Surrel 3500 frigorías frío calor $ 4,5 mill. 207-9523

ALUMINIO cobre bronce plomo radiadores de calefacción retiro a domic. tel. 71-9441

ANILLO de oro de hombre 18 kts. c/piedra de Esmeralda 2,5 mill. Tel.: 774-2220.

ARAÑAS 2 de bronce 4-6 luces líquido buen precio 942-8164

BANDONEOn Doble AA negro brillante Camacua 105 3° E Cap. después de las 18 hs.

BAÑO turco horno bier cinta vibratil tamaño profesional. Tel.: 825-7717.

CACHORRO Pointer s.pedrigee 35 días (padres a la vista) 250.000 760-8167.

CACHORROS Gran Danes c.pedrigue Posadas 659 Lomas Zamora 243-3686

CAJA hierro 60 x 60 Tel.: 241-5820.

CANASTAS mexicanas bordadas y paraguayas de cuero líquido barato. 567-3359

CARABINA 22 automática Lambaré 932 Piso. 1° "A" Cap

CARTELES para vidrieras x $ 10.000 tel. 34-8378

COMPRO cilindros de gas de 45 kg. retiro a domicilio tel. 658-6666

COMPRO estampillas universales limpias y en buen estado pago $ 180.000 el kg. La Roche 784 Morón 629-6578

COMPRO estampillas en lotes y colecciones postales antiguas universales 86-6724 de 8 a 11 hs.

HOJALATA recortes grandes ocasión Urquiza 2179 91-9106-7854

LAMPARA bomba blanca para tomar sol Philips Vdo $ 200.000 tel: 93-5931

MAQUINA de calcular Olivetti divisuma 266 T nueva 624-7904

MAQUINA de escribir IBM eléctrica Mod. 82-C 87-9228 Sr. Julio 9 a 13 hs.

MAQUINA Escribir Remington 700 de oficina impecable carro 35 cms $ 1,2 mill. 14 a 19 Luis S. Peña 1729 3° O.

OFERTA Machimbre Pino ½ x 3 $ 19.900 m2 IVA ½x4 5-6 $ 27.000 más IVA 752-5282

POR ausentarme del país vendo barral importado sin uso. Tel: 772-6552.

RELOJES Piaget dama caballero vendo imitación perfecta partic. 42-5127

RULEMANES compro nuevos usados todo tipo 797-1538

TOLDO plástico 4 mts. 50 cms. Rivadavia 3305. Sarandí Tel.: 204-9618.

VDO lote artefactos iluminación tubos usados aprox. 50 wts. Jujuy 2268 Dpto. 2. Avellaneda ideal Revend

VDO vestido de novia talle 44 tel. 92-7784

VDO 1 Portón de 3 hojas c.vidrio de color y rejas 0220-23838 (S.A. de Padua) Cisneros 252

VDO. tanque equilibrado con tres canillas capacidad 2200 litros $ 30 mill. Perú 950 Lomas del Mirador

VENDO camilla automática 2 lugares y cremallero Tel.: 772-6552.

VENDO escritorio 1,20x66 fórmica 2 cajones. Tel.: 247-0551.

VENDO mesada de marmol con pileta coche cuna y cmas. de 1 y 2 piezas muy baratas Cerrito 1073 Bernal

VENDO perritos de raza pointer de origen muy buen cazador 922-0439 Colombres 1769 P.B. "1"

7 ALBUMES p.12 discos c.u. en 78 rpm. s.uso impecables ideal p.coleccionistas $ 280.000 Venezuela 770 1° "C"

1 MAQUINA para fijar cajones o bultos con sunchos de plástico ó acero 58-4310

17 AUTOMOVILES PART. Y TAXIMETROS (Cpra. - Vta. - Perm. - Transf.)

COMPRAS

COMPRO Peugeot 504 Renault 12 hasta mod 75 pago. contado retiro ya. Tel: 88-0296 Sr. Antonio.

VENTAS

AUTITO Ford 34 perf. cond. $ 10 mill. Bayby ó pto. x moto b. est. O'Connor 661 R. Mejía.

BUGGY BURROS '75 motor 0km pintado y tapizado a nuevo llantas de magnesio vendo o permuto 8,5 mill. 0220-20128. ó 768-1126.

CHEVY 77 37.000 Km. reales: Serie 2. Martín García 916 2° H.

COUPE TORINO TS 71 ref. Grand Routier, llantas dep., estéreo, parl. Pionner. 15 mill y cuotas fijas. TE.: 773-9227, por la tarde.

CUPE CHEVY '75 impecable cubiertas radiales. Llantas encendido electrónico $ 45 mill. acepto. pmto. Camargo 2365. Hurlingham.

DODGE POLARA '70 muy buen estado $ 7 mill. y facilidades o 12 mill. contado o permuto. Portela 273. Tel.: 612-0134.

DODGE 1500 75 bien particular. $ 19 mill. Avalos 1878 Cap.

DODGE 1500/ 75 bueno 82.000 km reales 27 mill. 45-4760 sta. Ana doy facilidades.

DUEÑO vende familiar Fiat 1500/71 bueno Washington 4236. Cap.

FALCON FUT/ 70 motor 0 km. $ 18 mill. Trole 863. Ituzaingó.

FALCON '70 super joya color oro. listo p/viajar igual a nuevo vendo 1° oferta Medrano 1267. Dto. 4.

FIAT FAMILIAR 1500/¾— Gualeguaychú 829. Cap.

FIAT 125 Taxi 79/80. C. licencia. B. est. 611-1296. De 12-14 hs.

FIAT 125 '77 potenciado impecable total $ 30 mill. Laprida 1129. Te. 84-3158.

FIAT 125 '73 bueno chapa y mecánica precio contado $ 21 mill. ver también fin de semana. Canning 2922. 5° B. Cap.

FIAT 128 Mod. '72 10 mill. Tot. R. S. Peña 374. Piso 6° "A". San Isidro.

FIAT 600 M'67 recién pintado motor en ablande. Miró 1740. Tel.: 92-6379. 652-5472.

FIAT 1600 buen estado vendo urgente. Calderón de La Barca 3457. Cap. Tel.: 53-9639.

FIAT 1100 62 blanco original cubiertas nvas. Papeles al día nec. p. viajar $ 7,7 mill. Part. Te. 91-2787.

FIAT 1100 Mod. 63. 5,5 mill. Buen Estado 752-0657.

FIAT 600 dic 79 impecable, jamás chocado, c. accesorios. 13 mill y cuotas o perm. mayor val. dif. a conv. Elizalde 1355, Avellaneda.

FIAT 600 Mod. '73. P/exquisitos. Olivera 631. Cap.

FIAT 600 M.75 excelente estado sin golpes. $ 15 mill. Boedo 1349. Cap. 8° D Te. 922-1862.

FIAT 600 '61 italiano buena máquina oportunidad. Rojas 752. Depto.: 3 Cap.

FORD FALCON '80 de lujo Tel.: 49-4650. Sr. Carranza. De 9 a 18 hs.

FORD FALCON. FUTURA/ 72 vendo muy buen estado. 84-8261.

FORD 600 M.67 buen estado. San Pedrito 2654 Cap.

FURGON DODGE '47 $ 1 mill. Tel.: 431-1709.

JEEP GLADIEITOR '65 excelente estado color verde jungla cubiertas nuevas llantas deportivas. $ 18 mill. 624-8365.

OPEL. record. M70 excelente estado. Tel.: 942-2075.

PEUGEOT GT 71 exc. estado original s. golpes. Boquerón 1706 Morón. Tratar Sr. Mokochisari. Ver Sábado.

PEUGEOT 404 m 69 calle 879 N° 4208. La Florida. Quilmes Oeste.

RENAULT 12 mod '74 imp. acepto plan de ahorro. 760-6841.

RENAULT 4L 65 gran oportunidad San José de Calazanz 863. 1° Piso "S". Cap.

RENAULT 4-68 líquido est. Gral. 9 ptos. Tot. 8,5 mill. 59-2473. Gaona 1837. Sr.: Eduardo.

SIAM' 65 muy bueno Mariano Moreno 877. Morón. Tel.: 629-9087.

TAXI FIAT Mod. 80 excel. auto doy facilidades. Laprida 2387. Lomas de Zamora.

TAXI Dodge 1500 M.75 oblea 3 buen auto y precio. Te. 71-3376.

VALIANT III '65 por enfermedad vendo 7,5 mill. Ver Brandsen 5420. Tablada Aproveche Traiga seña.

VENDO FIAT '68 $ 4 mill. Tel.: 247-5738.

VENDO o permuto fórmula Renault sport. 1050 - 203-6530.

VENDO rombo 80 4 cuotas pagas R. 12 TL Te: 68-7797.

VENDO Auto-Ahorro Dodge, 14 cuotas. Circulo Cerrado. Tel. 208-0190 de 15 a 20 horas.

VOLKSWAGEN escarabajo, liq: 2,9 mill. Balgorria 2366. Munro Frente estación.

TAXI Dodge 1500 71 con licencia. Lavalle 3096 Cap.

TAXI Dodge 1500 73 Oblea N° 3 T $ 29.5 mill. incl. transf. ver sáb. y dom. Bacacay 2551 Dto. 22

TAXI dodge 1500 m73 c/Oblea N° 3 $ 28 mill. Coronel Magán 1670 Avellaneda Tel. 204-7052

TORINO Cupe/68. Muy buen estado $1 14 mill. Murguiondo 2927.

PERMUTAS

PTO. taxi Peugeot 75 por terreno zona sur o vdo. $ 38 mill. Tel: 297-1543 Amenedo 5225. Adrogué.

18 ACCESORIOS P/EL AUTOMOTOR (Cpra. - Vta.)

VENTAS

AUTO stereo a magazzine c-radio parlantes bandeja antirobo y 5 magazz. perf. func. $ 450 mil. Conesa 986 4° C.

CARGADOR Bat. "Telme" y Vamp. jun regalo! 571-3304.

CUBIERTAS Fiat 1100 2 recap. nvas. 2 armad. tot. $ 300.000 radio Philco Ford. Orig. Falcón $ 400 mill. 91-2787.

CUPULA Pick-up F-100 buen estado vdo. 701-9725. de 9 a 17 hs.

TORQUIMETRO c-reloj s-uso encastre 1 pulgada x 160 kgs. 297-1424.

VDO. 10 cubiertas urg. 1.100 x 22 medio uso tot. 3. mill. México 972 Cap.

19 CAZA - PESCA - CAMPING - CASAS RODANTES (Cpra. - Vta. - Alq.)

VENTAS

ACOPLADITO ideal para transporte 1,20 x 1,40 x 0,40 Total: $ 2 mill. Arredondo 4439. Dominico Avellaneda.

CASA RODANTE Ford. Desmontable 6 pers. todas las comodidades otra de enganche a terminar. Tomo coche en pago. 641-5843.

LANCHA Banbi Paglietini motor Chonson 55 mod. 75 18 millones Libertad 1355. Tel.: 254-5408. Quilmes

POR AUSENTARME del país vendo lancha Paglietini m 65 hp. Mercury exc. estado. Tel. 772-6552.

VENDO carpa 4 personas $ 850.000. Tel.: 773-4510.

ALQUILERES

ALQUILO carpas p/5 pers. por quincena o mes. 208-0852

20 CAMIONES - COLECT. VEHIC. COM. (Cpra. - Vta. Perm. - Transf.)

VENTAS

CAMION Ford 7000 77 $ 90 mill. tel. 750-3835

CAMION Ford 350 '65 impecable o pmto. menor valor Sarandí 1310 San Justo

CAMION volcador Dodge m. DP400 65 volcadora Baco buen estado Oncativo 1234 Lanús Este TE. 247-2218.

CAMIONETA Chevrolet 75 mejor que nueva $ 49 mill. Triunvirato 3845 Cap

COLECTIVO Chevrolet 73 TE. 766-8883.

FURGON Dodge 100 m70 Salcedo 870 Wilde 207-9523

FURGON para camión de 4,50x2 TE. 204-9144.

PICK UP Chevrolet muy buena TE. 23-2505.

PICK UP Chevrolet 73 impecable TE. 922-4422.

PICK-UP Peug. 69 mot. rect. chapa pint. m.bien cerrada part. liq. 91-2369 8 a 14 19 a 22 hs.

RASTROJERO 57 motor 0 km. $ 4 mill. o permuto Córdoba 586 Villa Ballester

VDO. camión volcador Chevrolet 77 gasolero partc. a partc. 10 puntos Luján 353 Sarandí

VENDO ambulancia Rambler con frente Ford equipada totalmente excelente estado llamar Tel. 772-6552.

21 MOTOS - MOTONETAS BICICLETAS (Cpra. - Vta. - Perm.)

VENTAS

BICICLETA de carrera c. cambio 5 velocidades como nueva 3 mill. Mariano Acosta 847 Cap

BICICLETA Aurorita en muy buen estado. 629-5377

22 PROFESIONALES Y TECNICOS (Pedidos - Ofrecidos)

PEDIDOS

ENFERMERAS en actividad consulten como aumentar sus ingresos. Tel. 207-8851 de 9 a 12 hs.

OFRECIDOS

DENTADURAS y composturas en el día 8 a 20 hs. Lavalle 45-5381

DEPILACION eléctrica, rostro, axilas, ingles. Definitiva. H. Irigoyen 1315 18 "B". Capital. Tel. 37-7364. También Wilde.

DENTADURAS

Rotas, inmediatas, flojas, otras. "Arreglamos Ya". Centro Dental. Bulnes 1910 PB. 84-6049 y 97-4113.

23 EMPLEADOS DE COMERCIO Y OFICINA (Pedidos - Ofrecidos)

PEDIDOS

PERITO mercantil exp. en archivo Salta 347 Cap 1° "A" de 12 a 18 hs.

OFRECIDOS

ADMINISTRATIVO 33 años amp. exp. contable financ. y laboral p-hora ½ o t/día. 30-5599.

BACHILLER dactilógrafa TE. 620-2838

DACTILOGRAFO muy veloz se ofrece gran responsabilidad inclusive domingos y feriados. Tel: 826-1538.

PERITO MERCANTIL c-exp. (conciliac. bancarias, asientos contables, facturación etc.) S.M. cump. p-½ día tarde. 660-2427.

24 PERSONAL P/CASA DE FAMILIA (Pedidos - Ofrecidos)

PEDIDOS

SE solicita empleada doméstica tratar de 10 a 12 Piedras 605 Pb. dpto. 1 Cap

OFRECIDOS

CHICA se ofrece p.quehaceres domésticos Uruguay 379 Piso 4° P. Cap.

PEONES 20 a 30 años pres. c.certific y documentos 8 a 12 hs en Mariano Acosta 1394 Avell. alt. Av. Pavón 1500.

SE NECESITAN vendedores de papel Sr. Fernando Plaza 2541 Cap.

SE NECESITAN oficiales y medio oficiales electricistas F. Quiroga 1246 Dock Sud de 7 a 18 hs.

SE OFRECE Sra para servicio doméstico después de 11.30 hs. Llamar al Tel. 49-5211 de 8 a 11 hs.

SRA. busca trabajo en casa de familia de 8 a 17 hs con referencias 821-5260.

SRA. se ofrece ½ día o por limpieza de oficina por la mañana o tarde 923-6182.

25 OFICIOS VARIOS (Pedidos - Ofrecidos)

PEDIDOS

A CAFETEROS buena presencia Salta 347 1° A Cap. de 12 a 18 hs.

CHAPISTA necesito para colocar vaguetas y burletes en coche antiguo precio económico Tel. 752-1359 20 a 22 hs.

NECESITO oficial o técnico en alarmas contra incendios electromecánica Tel. 750-9453 ó 254-9132.

OFRECIDOS

APRENDIZA de peluquería se ofrece 750-9696

COCINERO especializado 89-9889

MATRIMONIO se ofrece como caseros. Buenas referencias. Tellier 122. TE.: 69-3663. Capital.

PEON para tareas grls. se ofrece Finochieto 854 tel .362-4684

SE OFRECE cocinera competente con muy buenas ref. y cert. buena conducta Humberto 1° 2900 portería

SE OFR. planchadora competente por horas te. 26-0817

SR. JUBILADO se ofr. p.tareas grls. tel. 50-9834 Sr. Ricardo de tarde

26 VIAJANTES DE COM. CORREDORES Y REPRESENTANTES (Pedidos - Ofrecidos)

PEDIDOS

NECESITO vendedor a domicilio gane 200.000 por día venta facil. Quesada 3422. Cap.

POR SU BARRIO con sus conocimientos aproveche sus hs. en interesante promoción. Tel.: 40-8497.

PROMOTORAS ES buena presencia $ 3,2 mill de 9 a 17 hs. Av. San Martín 2551. Pizzería La Napolitana. Caseros.

SRTAS. manequens buena presencia con experiencia. Para desfiles shows debut 29.°. Lavalle 2327 3° 1 cap.

SRTA. seria para vendedora o promotora 19 años ciclo básico con experiencia preferentemente zona Pacheco o Plaza Italia. 801-9029.

27 ALOJAMIENTOS - PENSIONES - HOTELES (Pedidos - Ofrecidos)

PEDIDOS

URTGE. busca pensionada pieza amplia casa flia. bajo alq. zona Congreso o San Cristóbal Tel. 942-3596

OFRECIDOS

A CABALLERO cama muy confort. agua cal. coc., y plancha gratis. Av. Alte Brown 1325. Boca. Cap.

A HOTEL matrim $ 22.000 caballeros, srtas $ 13 mill c/coc. y lav. San Juan 2879. Cap.

A MATRIMONIO alquilo habitación amueblada. Rivadavia 8758. Cap.

ALQUILO habitación amueblada. Corrientes 1262. 4° "H". Cap.

ALQUILO habitación económica a muchacho joven. Canning 854. Depto 9. Pasar unicamente 19 a 20 hs.

ALQUILO habitacion en casa de familia sin niños c/sin muebles. Piedras 1317. Cap.

ALQUILO habitación para matrimonio amueblada a dos personas. Hipólito Yrigoyen 2570. 1° Piso.

ALQUILO habitac a srta o sr sola c/sin muebles en casa de familia. Sgo. del Estero 1317. 4° piso izquierd.

ALQUILO habitaciones económicas c/cocina a matrimonios stas., caballeros. Libertad 251. Centro.

ALQUILO piezas y campos p/cab. y matrimonio. Alsina 2309.

ALQUILO habitación con muebles para matrimonios o personas solas. Godoy Cruz 2167. Cap.

ALQUILO habitación amoblada matrimonio hombre solo. San Pedrito. 238. Cap.

ALQUILO pieza a compartir a 2 hombres solos o a matrimonio s/hijos en casa flia. Piedras 1371. "C".

ALQUILO pieza c/coc., individual en casa de familia. Virrey Cevallos 1771. Cap.

CAMA caballero a compartir en casa de familia zona Constitución. 23-7426.

CASA DE FAMILIA alquila para dos caballeros para compartir. Rivadavia 2009 1° "C". Cap.

CENTRICO familiar con niños. Sulpacha 362. Cap.

HABITACION a matrimonios c/ sin chicos pasaje el maestro 129. Alt. Rivadavia 4600 Tel.: 90-0239.

HABITACION amoblada p/sra. o srta. empleada Ayacucho 552. Cap.

HABITACION compartida sra., srta., baño, cocina heladera, teléf. $ 400.000 mensuales. Corrientes 1985 4° G 49-0532.

HABITACION dama o caballeros, cocina, agua cal. Precios módicos. Sgo. del Estero 360. Cap.

HABITACION disponible para caballero. Paraná 358 3° F. Cap.

HABITACION matrimonio o 3 pers., baño y cocina. Piedras 1386. Cap.

HABITACION para persona mayor s/muebles c/ derecho a cocina 942-2286.

HABITACION p/matrimonios o personas solas. Brasil 440. Cap.

HABITACION p/matrimonio y p. muchachos 93-8371. (Barrio Norte).

HABITACION matr. damas caballeros todo conf. heladera, cocina. Sarmiento 1532. 33-0666.

HABITACION matrimonio o persona sola. Comodidad. Tacuarí 1461. Cap.

HABITACION y cama, damas y caballeros. Juan B. Albertdi 5914. Cap.

HABITACIONES y camas para caballeros. $ 9.000 por día San Juan 4247. Cap.

HABITACIONES con baño privado y cocina por día $ 25.000. Santiago del Estero. 253. Cap.

HABITAC. en casa flia. vacías o c/muebles p/matrim. c/sin niños sras. o caballeros 70-6332.

HABITAC. P/sta. sola. Tel.: 91-4405.

HOTEL habitación para matrimonio con coc., $ 20.000 por día. Gallo 780. Cap.

PALERMO puente pacífico habitación casa de familia sin depósito ni garantía $ 500.000 Charcas 4954. Cap.

PIEZA amoblada sr. solo casa familia no hay chicos. Garay 1281. P.B.

SE RECIBEN ancianos/as pensión comp. $ 900 mill. mens. Estados Unidos 1331. Cap. Tel.: 203-5385.

SRAS. SOLAS s/hijos doy vivienda c/poco alquiler por cuidado y pocos quehaceres tratar 641-5843.

28 CASAS Y DEPTOS. DE VERANEO (Cpra. - Vta. - Alq. - Perm. - Transf.)

VENTAS

BALNEARIO Reta vdo. lote con playa 612-7437.

S. CLEMENTE casa en propiedad horizon. 2 dorm. coc., cmdor., bño., patio, parrilla 91-1766

ALQUILERES

ALQUILO o vendo chalet Villa Gesell zona norte 1 cuad. Parque Mitre oport. 38 6441 y 37 6624 de 15 a 19 hs.

BUSCO alquilar casa o dto. p. 4 personas zona atlántica, S. Clemente o S. Teresita. 204-2823.

CASA arbolada en Los Cardales llamar 743-5488 Lunes 18 a 20hs

CASA M. d. Plata 2ª quinc. enero Tel. 247-0704.

CHAPADMALAL alq. chalet 1 c. playa. Febrero-marzo. Tel. 247-0551.

MAR DEL PLATA Barrio Alfar alq. chalet 2° quincena de febrero tel .601-6042

MAR DEL PLATA cochera fija zona terminal omnibus por días o por mes 755-3623

MAR DEL PLATA: alq. del 12 al 31 marzo. 35 4 P. (centro). 611-1296.

PLAYA serena chalet 3 amb. marzo 761-2466

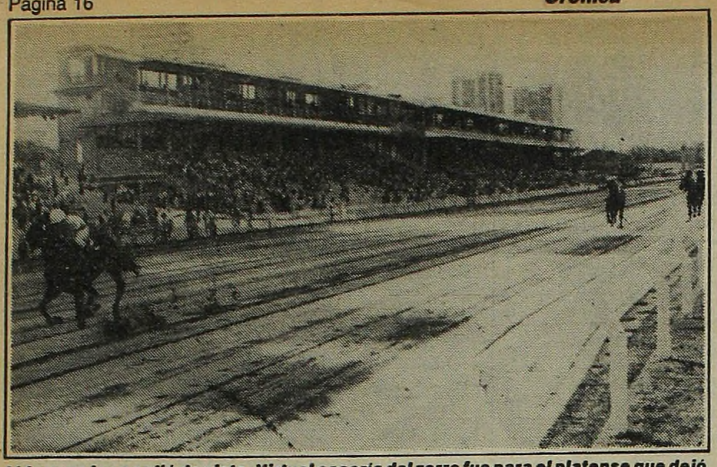

Alderman los perdió de vista. Virtual cacería del zorro fue para el platense que dejó 12 cuerpos atrás a Legítimo en 2'17"4/5. Del favorito Modelado, sin noticias.

PRIVATIZACION DE PALERMO

Empleados: "No Debe Caer en Manos del Jockey Club"

Empleados mensuales y jornalizados del hipódromo Argentino salieron al cruce —mediante un comunicado que fue entregado a la prensa durante la reunión de ayer— de las versiones que sindican como casi inminente la privatización de Palermo y su pase a manos del Jockey Club de Buenos Aires. En una enérgica nota (que fue dirigida a Galtieri, los comandantes de la Armada y Fuerza Aérea y al ministro de Bienestar Social) puntualizan que hay una inquietud en 3.000 familias que dependen de esa fuente de trabajo, que viven bajo una amenaza que duele, agravia y provoca porque el cambio de administración de Palermo lo llevaría a manos de una entidad que **"en un acto de desesperación, por su agobiante situación económica ya que adeuda alrededor de 40.000.000 de dólares al Banco de la Provincia de Buenos Aires, lo está solicitando sin importar los medios".**

Hace especial hincapié, en el manejo de tablas estadísticas del '78, '79 y '80 de lo rentable que el hipódromo Argentino es para el Tesoro Nacional, argumentando que durante la última temporada, su aporte fue de 30.000.000 de dólares al Estado, que representa una fuente de ingresos para el Instituto Nacional de la Actividad Hípica mientras San Isidro no contribuye a esta entidad. Finalmente, la nota plantea una serie de interrogantes sobre si corresponde que el Gobierno ceda al hipódromo a una entidad civil que debe en el orden de los 50.000.000 de dólares; si corresponde que el Estado trate de subsidiar a un club que ha cometido graves errores de conducción y si procede que por su influencia política sobre los gobernantes, se trate de extinguir una fuente de trabajo de 3.000 familias. Enfatiza **"no estamos contra la privatización. Pero consideramos que debe ser estudiada con especial atención".**

NACIONAL: CON $ 1.080.000.00 SALIO EL Nº 14159

COPIA DEL EXTRACTO OFICIAL DEL SORTEO REALIZADO HOY.

Los números que van a continuación tienen un premio de $ 180.000. (progresión $ 108.000)

1: 1100, 1162, 1248, 1249, 1389, 1434, 1539, 1640, 1657, 1809, 1903

2: 2048, 2106, 2269, 2277, 2330, 2360, 2385, 2460, 2514, 2520, 2595, 2612, 2650, 2669, 2720, 2731, 2761, 2851

3: 3076, 3081, 3220, 3313, 3343, 3363, 3438, 3515, 3635, 3676, 3831, 3953, 3958

4: 4016, 4078, 4185, 4286, 4363

4396 CON $ **3.150.000**: 4460, 4463, 4571, 4627, 4708, 4742, 4771, 4852, 4950

5: 4961, 5036, 5074, 5159, 5168, 5291, 5298, 5415, 5533, 5612, 5664

6: 5763, 5827, 5850, 5885, 5915, 5997, 6123, 6172, 6204, 6259, 6372, 6380, 6382, 6399, 6533

6574 CON $ **4.500.000**: 6648, 6775

7: 7013, 7151, 7152, 7200, 7399, 7402

7411 CON $ **1.800.000**: 7481, 7495, 7505, 7517, 7525, 7530

8: 8004, 8036

8226 CON $ **3.150.000**: 8262, 8492, 8515, 8526, 8612, 8835, 8843

9: 9054, 9087, 9176, 9371, 9416, 9418, 9458, 9488, 9670, 9685

10: 10020, 10043, 10095, 10104, 10243, 10284, 10366, 10446, 10447, 10696, 10702, 10722, 10998

11: 11063, 11260, 11485

11005 CON $ **1.800.000**: 11537, 11587, 11607, 11647, 11663, 11932

11513 CON $ **3.150.000**: 12109, 12169, 12180, 12214

12: 12216, 12299, 12374, 12439, 12572, 12592, 12701, 12741, 12766, 12775, 12780, 12818

13: 13065, 13147, 13175, 13239, 13263, 13333, 13708, 13735, 13773, 13784, 13859

14: 14155 CON APROX. $ 3.000.000; 14156 CON APROX. $ 4.500.000; 14157 CON APROX. $ 9.000.000; 14158 CON APROX. $ 10.500.000

14159 CON $ **1.080 MILLONES**: 14160 CON APROX. $ 10.500.000; 14161 CON APROX. $ 9.000.000; 14162 CON APROX. $ 4.500.000; 14163 CON APROX. $ 3.000.000; 14218, 14481, 14651, 14761, 14824, 14864, 14914, 14968

15: 15116, 15227, 15248, 15340, 15364, 15627, 15638, 15661, 15672, 15689, 15721, 15773, 15797, 15798, 15830, 15917, 15960, 15983

16: 16059, 16061, 16064, 16066, 16180, 16211, 16350, 16402, 16405, 16455, 16506, 16531, 16532, 16559, 16595, 16631, 16678, 16720, 16780, 16995

17: 17251, 17425, 17550, 17585, 17661, 17746, 17900

18: 18154, 18247, 18248

18260 CON $ **4.500.000**: 18299, 18335, 18375, 18407, 18409, 18430, 18494, 18504, 18592, 18605, 18610, 18612, 18660, 18854, 18969

19: 19064, 19163, 19180, 19262, 19267, 19290, 19309, 19323, 19469, 19482, 19625, 19688, 19720, 19814, 19860, 19922, 19966

20: 20058, 20192, 20227, 20363, 20411, 20565, 20757, 20772

20820 CON $ **1.800.000**: 20927

20985 CON $ **3.150.000**: 21016, 21061, 21080, 21281, 21478, 21501, 21515, 21590, 21606, 21607, 21635, 21741, 21932

21: 22001, 22016, 22106, 22197, 22283, 22285, 22304, 22315, 22570, 22606, 22712, 22876, 22896, 22927, 22931

22: 23042, 23084, 23157, 23233, 23411, 23467, 23567, 23664

23: 24011, 24121, 24207, 24236, 24285, 24322, 24326, 24516, 24522, 24533, 24606, 24691, 24759

24: 24782 CON $ **6.300.000**: 24799, 24951, 24962, 24987, 25025, 25133

25: 25181 CON $ **3.150.000**: 25262, 25277, 25425, 25448, 25579, 25695, 25709, 25871

26: 26115, 26430, 26433, 26436, 26447, 26448, 26474, 26477, 26495, 26509, 26540, 26541, 26559, 26655, 26679, 26696, 26716, 26806, 26809, 26810, 26842, 26900

27: 27156, 27203, 27292, 27303, 27326, 27353

27403 CON $ **18 MILLONES**: 27455, 27560, 27590, 27607, 27661, 27762, 27769, 27825, 27832, 27853, 27902, 27930, 27955

28: 28081, 28235

28336 CON $ **1.800.000**: 28477, 28533, 28548, 28661, 28662, 28807, 28838, 28997

29: 29001, 29163, 29350, 29402, 29504, 29520, 29597

29670 CON $ **4.500.000**: 29774, 29858, 29896, 29974

30: 30031, 30103, 30237, 30285, 30344, 30425, 30427

30463 CON $ **1.800.000**: 30465, 30539, 30560, 30579, 30661, 30832, 30833, 30855, 30933

31: 31007, 31074, 31080, 31115, 31145, 31223, 31252, 31307, 31415, 31446, 31464, 31538, 31554, 31560, 31693, 31872, 31946

32: 32048, 32077, 32101, 32260, 32263, 32347, 32351, 32359, 32491

32510 CON APROX. $ 1.125.000

32511 CON $ **45 MILLONES**

32512 CON APROX. $ 1.125.000: 32512, 32575, 32650, 32662, 32887, 32904

33: 33002, 33047, 33084, 33102, 33150, 33183, 33279, 33314, 33324, 33373, 33399, 33461, 33513, 33536, 33578, 33589, 33615, 33722

33813 CON APROX. $ 2.250.000

33814 CON $ **90 MILLONES**

33815 CON APROX. $ 2.250.000: 33965, 33974, 33991

34: 34085, 34094, 34102, 34160, 34188

34263 CON $ **6.300.000**: 34373, 34418, 34452, 34541, 34559, 34582, 34616, 34628, 34630, 34785, 34900, 34941, 34959, 34979

35: 35053, 35137, 35147, 35152, 35243, 35274, 35394, 35429, 35433, 35548, 35597, 35600, 35675, 35749, 35791, 35809, 35986, 35996

36: 36232, 36252, 36273, 36294, 36318, 36327, 36367, 36628, 36634, 36750, 36760, 36788, 36794, 36821, 36905, 36927, 36931

37: 37039, 37113, 37134, 37196, 37319, 37348, 37509, 37574, 37624, 37638, 37745, 37840, 37998

38: 38017, 38058, 38076, 38118, 38155, 38171, 38261, 38407, 38558, 38718, 38756, 38803, 38820, 38880, 38904, 38973, 38981, 38984

39: 39018, 39238, 39315, 39493, 39613, 39622, 39633, 39733, 39768, 39844, 39947

40: 40015, 40317, 40385, 40409, 40654, 40657, 40815, 40832, 40884, 40971, 40982

41: 41041, 41149, 41187, 41212, 41252

41345 CON $ **9.000.000**: 41461, 41509, 41566, 41646, 41800, 41807, 41821, 41877, 41894, 41977, 41988, 41993

42: 42145, 42272, 42305, 42366, 42419, 42673, 42680, 42690, 42844, 42915, 42936

LOS 20 PREMIOS MAYORES (Progresión 2)

1º con $	1.080.000.000	14159
2º „ „	90.000.000	33814
3º „ „	45.000.000	32511
4º „ „	18.000.000	27403
5º „ „	9.000.000	41345
6º „ „	6.300.000	24782
7º con $	6.300.000	34263
8º „ „	4.500.000	6574
9º „ „	4.500.000	18260
10º „ „	4.500.000	29670
11º con $	3.150.000	4396
12º „ „	3.150.000	8226
13º „ „	3.150.000	11513
14º „ „	3.150.000	20985
15º con $	3.150.000	25181
16º „ „	1.800.000	7411
17º „ „	1.800.000	11005
18º „ „	1.800.000	20820
19º „ „	1.800.000	28336
20º „ „	1.800.000	30463

ESTROPICIO EN LA NOCHE

Marina "Dibujó" una Fortuna

La cátedra anduvo a las trompadas ayer en Palermo. Y aunque la reunión fue ordinaria se fichó parejo desde la primera a la última, porque entusiasmo es lo que sobra en el turf. Tal vez dentro de la noticia, la más saliente fue el triunfo de La Noche, justo cuando ésta había hecho capote y la arena ya se encontraba iluminada. Allí Marina Lezcano despidió como un mazaso a los hombres de los libros y dibujó en los totalizadores un dividendo —récord en su carrera— de 100.000 nacionales. Nosotros creemos que ni Martín Gervasoni estaba en la pomada como dicen los lunfas. Todo se cristalizó con una corta y mortífera atropellada a lo "Legui" dejando parada a Stall Glory con la que "El Chato" Centeno se iba hacia el disco. Caras largas para los seguidores de la jocketta que en esa no la veían por ninguna parte. Sin embargo la piba demostró que cuando hay mercadería para ganar lo sabe hacer a cualquier precio y resquebrajar a todos los fierros. Y a ello debemos agregar una conducción genial, de esas que se ven de tarde en tarde o de noche en noche, sobre todo porque la hazaña lo oscureció todo dejando que la mayoría se fuera triste ante una minoría triunfante a sus hogares.

Párrafo aparte para el clásico Buenos Aires donde Alderman con la "Fiera" Maciel en postura le tiró una docena de cuerpos a Legítimo devorando las 22 cuadras con un galope arrollador. El pensionista de Derquis Gómez se hizo un "picnic" ganando a lo Yatasto sin dejar margen para que ninguno de los rivales tuvieran derecho a la apelación de una revancha sin sentido. Vino en la línea de fuego dejando que All New discutiera con Modelado y cuando fue llamado a correr pasó de largo a sus rivales y se fue al trote hacia la sentencia en un guarismo de 2'17"4/5 que pudo haber reducido mucho se le hubiere llamado a correr de firme.

Fue una victoria que encandiló por la facilidad con que el vencedor apuró el trámite en un clásico que careció de emoción sin duda alguna.

- Por otra parte la reunión mostró matices para todos los gustos desde que sonó la primera campanada y Tana Bluff amasó los tallerines llegando un tiempo antes a la raya que sus rivales. En la segunda cantó un Ruiseñor que dejó la impresión de que estas para cosas más grandes. Pasando por alto el clásico Sal Ligera y Noble Solo hicieron los suyo anticipándose para que Rubén Laitan ganara con el fierro de May Fox una linda carrera hasta que llegó el nombre de Her Soir para gritar a pleno pulmón.

El final ya lo comentamos a toda orquesta con la victoria de La Noche y la hazaña de la inefable jocketa.

El síntesis una reunión más en Palermo ante un concurso que salió satisfecho.

SANTIAGO DEL ESTERO

(Sorteo de anoche)

1º con	$	900.000.000	3030	6º „	$	1.500.000	7159
2º „	$	60.000.000	13606	7º „	$	1.500.000	17048
3º „	$	30.000.000	21804	8º „	$	900.000	30846
4º „	$	15.000.000	35940	9º „	$	900.000	41688
5º „	$	7.500.000	48852	10º „	$	900.000	46212

LOTERIA DE MENDOZA

1º con $	600.000.000	42950	11º con $	1.080.000	48625
2º „ „	45.000.000	9948	12º „ „	930.000	13983
3º „ „	22.500.000	10513	13º „ „	780.000	10668
4º „ „	9.000.000	39318	14º „ „	540.000	26319
5º „ „	4.200.000	31610	15º „ „	360.000	26998
6º „ „	2.400.000	40221	16º „ „	330.000	21512
7º „ „	1.800.000	28084	17º „ „	300.000	32248
8º „ „	1.380.000	14764	18º „ „	270.000	8221
9º „ „	1.320.000	38446	19º „ „	240.000	38496
10º „ „	1.200.000	26695	20º „ „	210.000	2108

DUNBAR GUAPEO EN EL CESPED

SE IMPUSO A AMADIS EN LA PISTA HUMEDA Y PREMIO CON CINCO CIFRAS: $ 12.800

Pocos "invitados" en las tribunas sanisidrenses. Por supuesto, la tarde no se prestaba para andar al aire libre y el marco del comienzo contrastó con la panorama habitual. Menos mal que para los madrugadores el número "cargado" de Cachemira vino como por un tubo, pero la paz duró poco ya que Dunbar salió airoso en el cotejo de potrillos, guapeando a partir de los 300 cuando Amadín le pidió cuentas. Arriba se desprendió bien y en 57"4/5 puso $ 12.800 en las pizarras. Buen trabajo de Elvio Bortulé que supo disparar a tiempo. A continuación, resultados al cierre de esta edición:

PASEOS CALUROSOS

Agradece la Gremial su Supresión

La Gremial de Profesionales dirigió al titular de la Dirección General de Hipódromos la nota que ofrecemos a continuación:

Tenemos el agrado de dirigirnos a Ud. y por su digno intermedio a los demás miembros de ésa H. Comisión de Carreras, a los efectos de hacerle llegar nuestro agradecimiento por la determinación de suprimir durante la temporada estival, el desfile preliminar de las carreras ha disputarse antes de las 18 horas; aunque algunos días puede ocurrir que por presentarse nublado o algún otro efecto meteorológico, el calor no sea de la intensidad por la cual se tomó esta medida, estimamos que es necesario mantener la misma tónica fijada en el lapso de la resolución para poder manejarse dentro del orden y organización que corresponde.

Sabemos que para llegar a ésta determinación se estudiaron todos los factores que la hacían necesaria, entre ellos, uno principal, queremos dejar aclarado que, más de una vez hemos comentado y comprobado que cuando la temperatura oscila entre los 30° y 32° grados, en la arena de las pistas se comprueba una temperatura de 50° grados, ésto si nos detenemos a analizarlo se asemeja a las tan famosas carreras automovilísticas, donde la temperatura ambiental y la del circuito se diferencian en la misma proporción antes citada, pero ocurre algo distinto en esto último, la temperatura destruye las gomas de los coches y en nuestro caso, daña la salud de jinetes y animales, puesto que un jockey que por su profesión y para conseguir rebajarse de peso, ya se encuentra deshidratado de por sí, luego de cada carrera o desfile a éstas temperaturas perjudica su salud que luego, en algunos casos ha dañado en forma peligrosa su integridad física; en lo que respecta a los animales ocurre los mismo, en unos más que otros, de acuerdo con su temperamento, luego de realizar un prolongado viaje desde San Isidro a Palermo y en otros casos desde La Plata, esto determina en muchas oportunidades performances irregulares, debido pura y exclusivamente a la situación que comentamos.

RESULTADOS GENERALES

1ª Carrera — Premio ESPLENDOR — 1.200 Metros

CABALLO	JOCKEY	Nº	Gan.	a Gan.	a 2º	a 3º	Pag.
1 CACHEMIRA 54, R.Laitán		(6)	86995	3800	2.600	2.400	3.800
2 Figila 52, H.Ponce		(3)	51402		3.200	2.400	6.500
3 Buena chuza 53, J.Maciel		(12)	19895			3.300	16.900
4 Caramell 53, H.Libre		(14)	4791				70.600
5 Filili 53, P.Sahagian		(11)	19137				17.600
6 Falasia 53, J.Viola		(8)	1528				221.600
7 Sinónima 54, G.Retorto		(7)	503				672.500
8 Cobradora 54, G.Sena		(4)	3089				109.500
9 Xandrina 53, A.Fe'ras		(9)	6827				49.500
10 Castalia 56, H.Cons'tino		(1)	4536				74.500
11 Fantastic 56, V.Cen'no		(2)	35147				9.600
U Lady Lark 54, V.San'tti		(5)	11184				30.200
TOTAL			245132				

AP. EXACTA: (6-3) $ 17.400.
AP. TRIFECTA: (6-3-12) $ 229.400.
No corrieron: Typist Press (10) y Torre Stura (13).
Ganada por: ¾ cpo., la 3ª a 2 cpos., la 4ª a 2½ cpos., la 5ª a 1 cpo., la 6ª a ½ cpo. Tiempo: 1'9"4/5. Cuidador: J. C. Etchechourry. Caballeriza: R. del Sur. La ganadora es hija de Logical y La Kaiserina. Edad: 3 años.

CANDIDATA DE CRONICA

2ª Carrera — Premio ILUSIONISTA — 1.000 Metros

CABALLO	JOCKEY	Nº	Gan.	a Gan.	a 2º	a 3º	Pag.
1 DUNBAR 55, E. Bortulé		(8)	35816	12800	7000	5100	—.—
2 Amadis 55, J. Batruni		(12)	43411		3900	4100	10.500
3 Digna Du 55, R. Laitán		(14)	14437			8900	31.800
4 Eli 55, D. Domínguez		(5)	3519				130.700
5 El Aybal 55, J. Val'ieso		(2)	49058				9.300
6 D. Esusonlo 55, R. Galloso		(1)	101918				4.500
7 Emilie 55, M. Lezcano		(7)	10142				45.300
8 El Externo 55, P. Sahagián		(3)	19594				23.400
9 Comodoro 55, J. Borda		(6)	4533				101.500
10 El Fugaz 55, R. Ballacomo		(11)	509				903.800
11 D. Juan Rock 55, J. Juárez		(4)	41103				11.100
12 Perfumador 55, C. Sang'tti		(9)	2560				179.700
U Hi Vin 55, D. Torrilla		(10)	6822				6.700
* Estruendo 53, J. Noguera		(13)					—.—
TOTAL			333422				

APUESTA IMPERFECTA: 8-12, 12-8, $ 92.000.
APUETA TRIFECTA: 8-12-14, $ 2.932.200.
APUESTA DOBLE: 6-8, $ 103.000.
(*) Retirado por negarse a dar partida.
No corrió: Lucero (6A).

EXTENSA NOMINA EN EL 'AMERICA'

Con muy buen resultado se anotó para las reuniones próximas en el hipódromo de San Isidro, las que se realizarán el sábado 23 y el miércoles 27. Para la primera de esas jornadas se totalizaron 219 inscriptos en once llamadas y para la segunda 189, en diez cotejos.

En el aspecto jerárquico, sobresalió el clásico América, que respaldará la reunión del sábado 23 y que reunió diecinueve competidores, entre ellos New Dandy, Lucky Way, Ditch, Hackman y otros rivales calificados para las pruebas de la milla. Resultará sin duda una confrontación de notable atracción.

Ganada por: 1 cpo., el 3º a 4 cpos., el 4º a 1½ cpos., el 5º a 1½ cpos. y el 6º a 2 cpos. Tiempo: 57"4/5. Cuidador: A. R. Bani. Caballeriza: Don Pirucho. El ganador es hijo de Duncan y Backchy. Edad: 2 años.

3ª Carrera — Premio HAY PORQUE — 1.200 Metros

CABALLO	JOCKEY	Nº	Gan.	a Gan.	a 2º	a 3º	Pag.
1 PORLINDA 56, J.Ublich		(7)	60896	8100	4.000	2.300	—.—
2 Chiruf 56, J.Val'vieso		(6)	135208		2.700	2.100	3.600
3 Venturiana 56, J.Mi'lli		(10)	45178			2.200	10.900
4 Eugenie 56, J.Maciel		(8)	56473				8.700
5 Misia 56, C.San'netti		(5)	7406				66.600
6 Luz Bunge 54, J.Burgois		(3)	5641				87.500
7 Clamast 56, J.Jarcovsky		(12)	3739				132.000
8 Mayin 56, M.Es'gues		(11)	3151				156.600
9 Ebelette 53, R.Ba'co		(1)	2907				169.800
10 La Diadema 56, S.Criado		(2)	3080				160.800
11 Wine Tun 56, V.Centeno		(9)	20062				24.600
U Shindelante 56, R.Laitan		(13)	14200				34.700
TOTAL			357379				

AP. EXACTA: (7-6) $ 42.200.
AP. TRIFECTA: (7-6-10) $ 245.600.
AP. DOBLE: (8-7) $ 107.600.
(*) Elche, fue retirado del partidor por negarse a dar partida.
Ganada por 7 cpos., la 3ª al pczo., la 4ª al hocico, la 5ª a 3 cpos., la 6ª a la cbza. Tiempo: 1'8". Cuidador: J. J. Donato. Caballeriza: Los Tamarindos. La ganadora es hija de Pochito y Petirroja. Edad: 3 años.

4ª Carrera — 1.600 Mts.

MARCADOR		A GANADOR	A 2º	A 3º
1º	13	4900	4000	3000
2º	8		16200	8400
3º	6			2400
4º	5			

A Ganador	APUESTA DOBLE	1er. Placé	2do. Placé
61.600			

EXACTA	TRIFECTA
204.200	707.600

1 Brinco 53, A. Lencinas
2 El Bandera 57, C. Verdasco
3 Julero 57, J. Repiso
4 Ciclopeo 53, J. Martínez
5 Lohrmann 54, M. Mercau
6 Bonao 57, J. Alvis
7 Planning 53, J. Paulé
8 Cristino 57, R. Laitán
9 Zar Glade 54, L. Flores
10 Romato 57, J. Mansilla
11 K. Carolo 54, O. Montenegro
12 Beetle Gold 57, J. Valdivieso
13 Rienzi 57, A. Vella

ABREGU "PERDIO EN EL DISCO"

El jueves último por civil, esta noche en la iglesia Santa Teresita de Martínez... ¡y doblete de **José Rodolfo Abregú!** Pasa a la categoría de hombre serio el hábil piloto ya que Marta Martínez lo alcanzó cerca del disco. Todo queda entre gente de turf, porque la flamante desposada es nieta del cuidador Juan Climaco Martínez. Deseamos a la parejita toda suerte de ventura personal en esta nueva etapa de sus vidas que comenzará hoy.

Reloj Pasado por Lluvia

Hubo Bastante Poco

Para los cronometristas... ¡hubiera sido mejor dormir! Porque pasó poco en el reloj sanisidrense pero hay una obligación que cumplir y por eso, nos dieron el siguiente parte de una mañana en la que pasó bastante poco:

(4ª Pista de arena normal)

SIN ZAR, A. Plá 1.200 en 1'17"3/5 con 12"3/5 de final, ABUL SAID, E. Tasende 500 en 29"3/5, MASTER TON, C. Lezcano 1.000 en 1'7", CRISTALINA, H. Blanco 600 en 38"3/5, MACROTA, G. Sena 1.600 en 1'52", BATUQUERA, con el peón 500 en 32"3/5, MUNDIALITO, H. Blanco 1.000 en 1'8", ILEX, A. Ferrera 800 a entera voluntad.

Stalium

LIMA, 16 (Télam).— El caballo argentino **Stalium**, hijo de Tan Pronto, debutará en breve en el hipódromo de Monterrico.

Stalium corrió dos veces en el hipódromo en Palermo.

AGRUPADOS

SE NECESITA
OFICIAL MOSAISTA
Sueldo: $ 3.000.000 con Beneficios
Presentarse en:
Julio A. Roca 2737, Hurlingham

crónica CLASIFICADOS

2 COMPRAS Y VENTAS

ORO — LA RECOVA DEL ONCE
Superamos toda oferta
AV. PUEYRREDON 95

ORO — RIVADAVIA 2555
$ 380.000 X GR. C/B
Rescato Pólizas a ½ cuadra Bco. Municipal

ROGNONI
LA NUEVA FORMA DE VENDER LOTES EN CUOTAS

MORON
BARRIO LOS AROMOS
1.023 LOTES DDE. $ 450.000 POR MES
Pavimento, luz eléctrica, colectivos. VENDEDORES: Sáb. y Dmgo. en estaciones Morón, Merlo y Pte. de Liniers y en la Fracción Ruta 1003 y Parador Los Aromos.

MERLO
BARRIO SAMORE
558 LOTES DDE. $ 370.000 POR MES
Pavimento, luz eléctrica, colectivos. VENDEDORES: Sáb. y Dmgo. en las estaciones de Merlo, Morón, Pte. de Liniers y sobre la Fracción Ruta 200 Km. 36,500.

FERRARI
ULTIMOS LOTES DDE. $ 150.000 POR MES
Damos 5 meses para abonar el anticipo. Luz eléctrica. VENDEDORES: Sáb. y Dmgo. en est. Merlo, Morón y Pte. de Liniers.

GENERAL RODRIGUEZ
LAS MALVINAS
90 LOTES DDE. $ 170.000 POR MES
12 cuadras estación F. Sarmiento, colectivos, escuelas, luz eléctrica. VENDEDORES: Sáb. y Dmgo. en las estaciones Morón, Merlo, Las Malvinas.

LAFERRERE
VILLA SCASSO
LOTES DDE. $ 290.000 POR MES
Cerca Ruta 3. Luz eléctr. Colectivos. POSESION CON 2 CUOTAS. VENDEDORES: Sáb. y Dmgo. en Ruta 3 Km. 29. Cruce Ruta 21 y en Pte. de Liniers.

SOLICITE FOLLETOS LEY 9240

PULGUI/DRAZER

Av. DE MAYO 865 - RAMOS MEJIA
654-4388 / 658-4315

CANTERAS Y CALERAS
ORO BLANCO
SOCIEDAD ANONIMA
Convocatoria

Convócase a los señores accionistas a la Asamblea General Extraordinaria que se llevará a cabo el día 1º de febrero de 1982 a las 10 horas en Av. Julio A. Roca 550, 3º piso, of. 4, para tratar el siguiente orden del día:
1º) Designación de dos señores accionistas para que juntamente con el presidente firmen el acta de la Asamblea.
2º) Reforma del artículo cuarto del contrato social, dejándose sin efecto lo decidido en la asamblea del 14 de marzo de 1980.
3º) Aumento del capital social y emisión de acciones por $ 899.100.000.
4º) Conferir las autorizaciones inherentes al acto.

TV PROGRAMA TV

20 — (2) BOXEO INTERNACIONAL
(7) LOS ANGELES DE CHARLIE - Serie
K. Jackson, F. Fawcett.
(9) EL ARTE DE LA ELEGANCIA
M. Fernanda.

21 — (2) COMO PERRO Y GATO - Serie
L. Antonio, K. Basinger.
(7) COMO EN EL TEATRO
"Señor, no lo conozco" Soledad Silveyra, Miguel A. Solá.
(9) RUMBO A LA FAMA - Musical
L. Simons.
(13) MAS ALLA DE LA CUARTA DIMENSION
F. Zerpa, B. Allen.

22 — (2) EL ASTUTO - Serie
D. Mc Gavin, S. Oakland.
(9) VELADAS DE GALA - Cultural
La música coral.
(11) HOLLYWOOD EN CASTELLANO
"La matanza de Kansas City", Dale Robertson, Bob Hopkins.
(13) FUTBOL: TORNEO DE VERANO
RACING vs INDEPENDIENTE

22.30 — (7) NOCHES DEL TEATRO COLON - Cultural
Selección de famosos. "Pas de Deux"

23 — (2) COLDITZ - Serie
D. McCallum, R. Wagner.
(9) NOCHE DE CINE
"La herencia de carne", Robert Mitchun, Eleanor Parker.

23.30 — (7) PROYECTO 2000 - Periodístico
J. Lozano.

24 — (2) ARSENIO LUPIN -Serie
(7) TRASNOCHE
"Invasión al centro de la Tierra", Paul Bentzen, Debbi Pfch.
(11) CINE FANTASTICO
"Maleficio de luna llena", K. Matthews, R. Wilke.
(13) MUJER POLICIA - Serie
A. Dickinson, E. Holliman.

1 — (13) TRASNOCHE GRUNDIG
"Así nacen los héroes", Michael Caine, Henry Fonda.

1.5 — (9) DIOS ES MI DESCANSO - Religioso

2.20 — (13) HERENCIA DE GLORIA - Serie
K. Howard, J. Pringle

HABRA INNOVACIONES EN LAS 'ESTRELLAS DE MAR'

MAR DEL PLATA, 16 (De nuestro corresponsal).— Un premio de características especiales será otorgado este año al mejor espectáculo, de cualquier rubro, que haya sido presentado en la actual temporada. Esta es la modificación más importante que se registrará en el ya tradicional certamen, cuya sexta edición exigirá una ardua labor de parte de los jurados.

A las ya tradicionales categorías de "drama, comedia, espectáculo musical, circo, unipersonal e infantil", se ha añadido para la presente edición la categoría de "mejor actuación en show musical".

● OTRA LISTA DE PREMIOS

MAR DEL PLATA, 16 (De nuestro corresponsal).— Siguiendo con la costumbre de otorgar premios a destacadas figuras de la farándula, en este próximo domingo serán concedidos los "Rugantino de Oro" a los integrantes de la comedia de Abel Santa Cruz "Eso... nos gusta a todos", que se viene representando en el teatro Regina.

Conviene señalar que los "Rugantino de Oro" son, en realidad, piezas de orfebrería de delicado diseño pero no construidas en el precioso cuan vil metal. Los distinguidos entonces serán Juan Carlos Calabró, Raúl Taibo, Paulina Singerman, Silvina Rada y Mariana Karr.

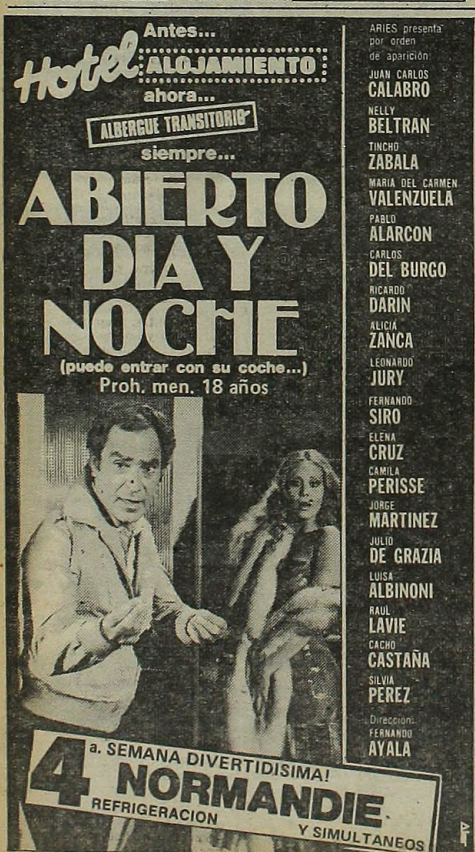

★★★★★★★★★★ crónica en la Pasarela ★★★★★★★★★★

EL RANKING DE "LOS QUE SUFREN"

MAR DEL PLATA, 16 (De nuestro corresponsal).— Cumplida la primera quincena de enero y producido el inevitable relevo de veraneantes, se viene observando **un alarmante incremento de contratiempos en la salud física y aun anímica de varios integrantes de la farándula.**

A la ya muy difundida afección que atacó al actor **Miguel Angel Solá,** que motivara una urgente operación de la que felizmente se repone con inusual rapidez, se han sucedido otros achaques. En los últimos días fue el maduro galán **Alberto de Mendoza** quien recibió la ingrata visita de un cólico hepático. A fuerza de disciplina, buena medicación y un régimen riguroso, de Mendoza pudo superar el mal trance, sin que hubiera necesidad de interrumpir las representaciones de la obra que viene ofreciendo.

Antes había sido **Silvia Montanari** la afectada de igual achaque, lo que durante cuarenta y ocho horas tuvo con el corazón en la boca a sus compañeros de elenco. En suma, que tanto **"Equus"** como **"Engañemos a mi mujer"** son las obras que, hasta el momento, encabezan la penosa lista de los que sufren. Pero, como ya se dijo, afortunadamente se reponen.

Eso sí, la racha de mala suerte no termina ahí. Se sabe que **Claudio García Satur** noche a noche debe ser infiltrado antes de salir a escena. Es que, a consecuencia de un mal movimiento sufrió la distensión de una vértebra, lo que le produce intensos dolores.

Lo peor del caso es que, en cada representación, debe repetir, junto a **Juan Vitali,** la misma secuencia que le provocó la lesión, con la consiguiente angustia. Todo ello sucede en **"Ladrones a domicilio".**

● PROBLEMAS

Los problemas que acarrean los incumplimientos del servicio doméstico también se hacen sentir en Mar del Plata y afectan a conocidas figuras del mundo artístico.

Por ejemplo, **Ana María Picchio** que se vio obligada a telegrafiar a una pariente pidiéndole auxilio, al ser abandonada intempestivamente por la empleada que cuidaba de su nene que tiene solamente un año y medio.

Por suerte las cosas se arreglaron satisfactoriamente, pero la actriz no pudo evitar algunos sofocones.

● PORCENTAJES

Se rumorea que entre los productores y los intérpretes de la revista **"Seguimos rompiendo las olas"** se ha concertado un acuerdo para disminuir los porcentajes actorales. Ello debido a que las recaudaciones de enero no son las que se esperaban. Habrá que esperar hasta el mes que viene.

● NO VENDRA

En el mismo tono —es decir, a nivel de rumor— se dice que "no vendrá" la obra de **Ben Johnson, "El mago",** que con la dirección de **Alajandra Boero** se brindó la temporada anterior en el Teatro Municipal General San Martín de la Capital Federal. Se había pensado que la citada obra, un clásico original de un contemporáneo y amigo de **Shakespeare,** debía presentarse durante quince días en el teatro Auditorium. Pero diversos problemas —léase **"pesos nuevos"**— habrían motivado la virtual anulación del ambicioso proyecto.

PALABRAS CRUZADAS

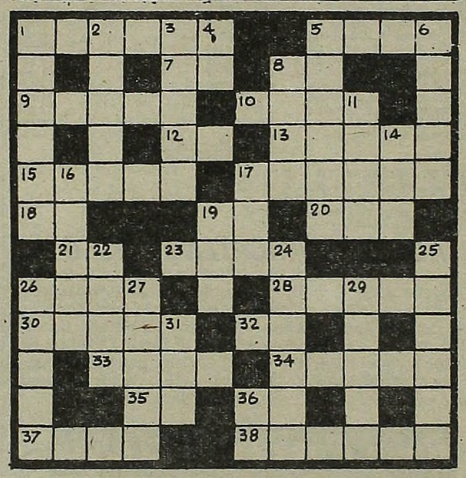

HORIZONTALES

1) Relativo a la poesía propia para el canto. 5) Proyectil de las armas de fuego. 7) Acusativo y dativo del pronombre personal. 8) El sol entre los egipcios. 9) Arrojar. 10) Lega, regala. 12) Preposición inseparable. 13) Elefante fósil. 15) Cinta gruesa de oro, plata etc, que se usa como adorno. 17) Dícese del ave de canto melodioso. 18) Sufijo usado en química. 19) Nota musical. 20) Arete, pendiente. 21) Pronombre personal. 23) Niña pequeña. 26) Nombre de la antigua Persia. 28) Maquina para tejer. 30) Hacer dócil un animal. 32) Artículo neutro. 33) Apresto, prevención. 34) Fruto cítrico. 35) Vocal repetida. 36) Bajo, debajo de. 37) Sincero, franco. 38) Muy pequeño, diminuto, pl.

VERTICALES

1) Azote con que se castiga a las caballerías. 2) Relativo al campo. 3) Libros, que contiene la ley religiosa de Mahoma. 4) Antigua moneda romana. 5) Fruto del platano. 6) Tomo nota. 8) Ciudad de Italia. 11) Sentimiento que inclina el ánimo hacia lo que le place. 14) Bisonte de Europa. 16) Parte inferior del tejado. 17) Perro. 19) Gorro turco de lana. 22) Sacerdote budista. 24) Arrecife coralino. 25) Instrumento usado en cirugía, pl. 26) Que solo existe en la idea. 27) Relativo a las naves. 29) Devastan con la lima. 31) Parte del río próximo a su desembocadura. 36) Del verbo saber.

(La solución mañana)

S	A	L		N	A	P	A		T	U	L	
U	N	O		A	R	E	A		O	R	O	
M	E		R	O	E	R		A	S	A	R	
A	M	P	O		C	I	T	A		T	E	
R	I	A		R	A	T	A		R	O	N	
	A	R	L	O		O	B	O	E		A	
A		I	O	T	A		O	C	H	O		
G	A	S		A	L	A	R		E	C	O	
N	O		E	R	O	S		E	N	O	C	
A	V	A	L		D	A	L	A		T	A	
D	A	N		A	I	D	A		M	A	S	
O	R	A		L	O	O	R		I	L	O	

(Solución del problema anterior)

EN PINAMAR, FETICHE CANTA LA NOSTALGIA

PINAMAR, 16 (De nuestro corresponsal).— En el Marinas Café Concert se produjo finalmente el esperado debut de la cantante melódica peruana Fetiche. Una nutrida galería de canciones románticas vastamente conocidas por el público integran su repertorio.

LINDO CHAMUYO SE BATE EN UN LOCO CONVENTILLO

MAR DEL PLATA, 16 (De nuestro corresponsal).— En nuestro envío de ayer nos ocupamos de la buena acogida que vienen teniendo los espectáculos musicales basados en nuestra música tradicional, el tango. Hoy corresponde señalar que un género teatral netamente argentino, florecido por allá en la década del 20 —nos referimos al sainete—, también cuenta con el favor de las multitudes llegadas por todos los rincones del país para disfrutar en esta ciudad del placer de ver y oír a sus intérpretes favoritos.

En el teatro Atlantic se viene ofreciendo, con notable suceso de público, **"El conventillo de la paloma",** una creación de **Alberto Vacarezza** que conserva toda la frescura y la espontaneidad que tuvo en el momento de nacer. Un numeroso y entusiasta elenco da vida a las criaturas de Vacarezza, bajo la ajustada dirección de **Homero Cárpena.** Son los intérpretes **José María Langlais, Romualdo Quiroga, Adolfo García Grau, María Aurelia Bissutti, Gloria Montes, Claudia Cárpena, Ovidio Fuentes, Gogó Andreu, Pilar Padín, Carlos Fioriti, Humberto de la Rosa y Antonio Luisi.** La escenografía es de **Miguel Angel Lumaldo.** En suma, un acertado toque nostálgico, con ritmo, buena música y una adecuada ambientación para volver a un conventillo lleno de ilusiones.

TEATROS

DE LAS PROVINCIAS ARGENTINAS EN EL MUSEO "ENRIQUE LARETA". Cuba 2150. Martes a domingos a las 21.30: "CANCION DE CUNA" de Gregorio Martínez Sierra. Eva Franco, Erika Wallner y gran elenco. Loc. $ 10.000 en Vta. Bolet. las 14.

PRESIDENTE ALVEAR. Corrientes 1659. 46-6076. VIERNES Y DOMINGOS a las 21.30. SABADOS a las 30 y 23.15 Representación de "WEST SIDE STORY" (Amor sin barreras), de L. BERNSTEIN. Dir Musical. LITO VALLE. Puesta en escena y coreogr. MARY BETTINI. Dir ...ro C COMES. Localidades en ...nta.

ASTRAL. Corrientes 1639. ...-5707/9964. Hoy a las 20 y 23. Segundo año de gran éxito. GRACIELA DUFAU y HUGO ARANA en.

DOMESTICADOS

...a gran obra de Aída Bortnik. Con Nelly Prono, Néstor Hugo Rivas y elenco. Actuación especial de Bárbara Mujica. Dir Luis Agustoni. P.m. 18. Loc. en vta.

BLANCA PODESTA. Corrientes 1283. 35-2592. NORMA ALEANDRO en:

LA SEÑORITA DE TACNA

P.m.14. La obra de Mario Vargas Llosa. Dir.. Emilio Alfaro. Mar. a juev. las 21.30. Vier. a las 22. Sáb. a las 20 y 23. Dgos. a las 18.30 (popular) y 21.30. Loc. en vta.

★ BURLESQUE. Corrientes 483. Cont. de 20 a 3: Las esculturales gatitas presentan su nuevo show de strip-tease "LA FIESTA DEL STRIP-TEASE". En su género, el de mayor jerarquía. P.m.18.

★ COMICO. Corrientes 1280. 35-2108. Ultima semana. Primer espectáculo en Scenorama. 40 personas en escenas con magníficos escenarios giratorios

EL DILUVIO QUE VIENE

S.r. Martes a viernes a las 21.30. Sábados a las 20 y 23. Domingos a las 20. Loc. en vta.

★ FLORIDA. Florida 165. 30-5360. Cont. de lunes a jueves de 13 a 22. Viernes de 13 a 23. Sábados de 18 a 1.30. P.m.18. Presenta: "SEXY Y DIVERTIDA LA REVISTA DEL FLORIDA". P.m. 18. Con Moira Star y gran elenco.

★ KARINA. Corrientes 636. 40-1808. Cont. de 20 a 24: Cía de STRIP-TEASE, con Analía Roy y sexy vedettes. P.m.18. De 0.30 a 4. "Show internacional". Dir.: A. Elizalde.

★ LA CIUDAD. Talcahuano 1034. 44-4528. EL CRAZY HORSE SALOON en: "TONIGHT IS THE NIGHT". Con Caroline "Vainilla Banana" y gran elenco. Lun. a juev. a las 21.30. Vier. y sáb.. a las 21 y 23. Pl. c/cons.: $ 70.000. P.m. 18.

★ L'OMBRELLO. Belgrano y Jujuy. Un lugar poco común que da rienda suelta a la... "DOLCE VITA". P.m.18. Copas, show, vedettes y algo más. Cont. diariamente de 22 a 4. P.m.18.

★ METROPOLITAN 1. Corrientes 1343. 40-0816. La Nueva Compañía de Revistas: Don Pelele, Lynn Allison, Tristán y Edda Bustamante y la participación especial de Pedrito Rico en:

LA COSA SE ESTA PONIENDO PELUDA

Con El Mago Satany, Nancy Rey y gran elenco. Dir. H. Sofovich. Lunes a viernes a las 21 y 23. Sábados a las 21, 23.15 y trasn. 1.30. Domingos descanso!

★ OLIMPIA. Sarmiento 777. 40-2678. Hoy a las 22: "QUERIDO MENTIROSO" de J. Kilty. Con Martha Serra y Horacio Diana. Dir.: Malena Marechal. Juev. pop.: $ 30.000. Loc. en vta. c 5 d. de ant.

★ PARADISE. Corrientes 827. Cont. de Lun. a Dgos. de 20 a 4. La revista sexy del desnudo: "STRIP TOTAL". Con las mujeres más excitantes de Bs. As. P.m.18.

★ REGINA. Av. Santa Fe 1235. 44-5470. Analía Gadé y Víctor Laplace en: "MATAR EL TIEMPO" de C. Gorostiza. Con Jorge Rivera López y Mirtha Busnelli. Dir.: Omar Grasso. Mar. a juev. a la 21.30. Vier. a las 22. Sáb. a las 20 y 23. Dgos. a la 20. Loc. en vta.

★ TABARIS. Corrientes 831. 392-8509. Gran suceso: 40 artistas jugándose en un musical diferente:

DE AQUI NO ME VOY

Martes, miércoles y domingo a las 22. Jueves y viernes a las 21 y 23. Sábado a las 21, 23 y trasn.. 1.15. Loc. en vta. Refrig.

VARIEDADES

★ LUNA PARK. Corrientes 99. 311-1990/5100. 32-2135/2538. PRESENTACION DEL FAMOSO SHOW SOBRE HIELO:

HOLIDAY ON ICE

La fiesta en el hielo para el verano porteño, con renovados cuadros de espectacular coreografía: "ALICIA EN EL PAIS DE LAS MARAVILLAS", "ALTO VOLTAJE" (música rock), "DANZA DEL MURCIELAGO", "FLAMENCO", "ESTO ES JAZZ", "CARNAVAL EN NUEVA ORLEANS", y los extraordinarios solistas, duetos y el famoso CUERPO DE BALLET. Para los chicos, los acostumbrados cómicos. Los Dogsis (perros que juegan al fútbol, etcétera). FUNCIONES: martes a viernes a las 21.15. Sábados y domingos a las 18 y 21.30. ENTRADA GENERAL: mayores: $ 20.000. Menores: $ 10.000. Niños hasta de 5 años no abonan entrada. Localidades en venta en el estadio, el lunes 4 de enero, de 10 a 20, hasta con 7 días de anticipación. Lunes descanso.

GUIA DE TEATROS Y CINES

CINES

★ A.B.C. Esmeralda 506. 392-9506. Cont. desde las 8. "CRIMEN EN LA PENSION DE LAS COLEGIALAS". "VIRILIDAD". Noche desde las 20 Show en vivo. "LAS VIRGENES DEL STRIP TEASE". P.m.18.

★ ADAN 1. Corrientes 959. 393-6115. A las 13, 15.5, 16.50, 18.55, 21 y 23.5.

ARTURO EL MILLONARIO SEDUCTOR

P.m. 14. Con Dudley Moore y Liza Minnelli. A las 14.45, 18.35 y 22.45 Notic. Sáb. trasn. 1

★ ADAN 2. Corrientes 959. 393-5034. A las 13.50, 16.40, 19.40 y 22.40:

MOSCU NO CREE EN LAGRIMAS

P.m.18. Con Una película que usted no puede dejar de ver. A las 13.30, 16.10, 19.10 y 22.10: Notic. Sáb. trasn. 1

★ ALFA. Lavalle 842. 392-1114. A las 13, 14.55, 16.55, 18.55, 21 y 23:

LOS CAZADORES DEL ARCA PERDIDA

S.r Un filme de Steven Spielberg. Con Harrison Ford. Sáb. trasn. 1.15.

★ ALFIL. Corrientes 1753. 40-7575. A las 14, 16.15, 18.30, 21.45, 23 y sáb. trasn. 1.15: "EL ULTIMO TIBURON" P.m. 14. 15.45, 18, 21.15 y 22.30: Notic.

★ AMBASSADOR. Lavalle 777. 392-9700. A las 13, 14.45, 16.50, 18.55, 21.5 y 23.15:

HAY UNA CHICA EN MI SOPA

P.m.18. Con Peter Sellers y Goldie Hawn. A las 14.40, 16.30, 18.35, 20.45 y 22.55: Notic. Sáb. trasn. 1.20. Refrigeración.

★ AMERICA. Callao 1057. 41-3818. A las 13, 15.25, 17.55, 20.30 y 23.5:

SOLO CUANDO ME RIO

P.m.18. Con Marsha Mason, Kristy McNichol y James Coco. A las 15.5, 17.30, 20.5 y 22.40: Notic. Sáb. trasn. 1.30.

★ ARIZONA. Lavalle 727. 392-6967. Cont. 13.30, 16.45, 20 y 23.15:

LAS COLEGIALAS QUIEREN APRENDER

Cont. 15, 18.15 y 21.30:

SIETE MUJERES PELIGROSAS

P.m.18. Sáb. trasn. 1.20: "Las colegialas quieren aprender"

★ ATLAS. Lavalle 869. 392-1936. A las 13.10, 15.40, 18.5, 20.40 y 23.10: "LA TERRAZA". P.m.18. 15.10, 17.35, 20.10 y 22.40: Notic. Sáb. trasn. 1.30.

★ ATLAS RECOLETA. Guido 1952. A las 14, 16.5, 18.20, 20.45 y 23.10: "LA TERRAZA". P.m.18. 15.50, 18, 20.20 y 22.45: Notic. Sáb. trasn. 1.15.

★ AVENIDA. Av. de Mayo 675. 33-6626. Cont. 14.35, 16.55 y 21.15: "Espartaco", 13.30, 17.50 y 20.10: "Las picardías de Tom y Jerry" S. r.

★ BIARRITZ. Suipacha 482. 392-0356. A las 13.45, 16.40, 19.35 y 22.30: "PAPILLON". P.m. 14. 13.25, 16.20, 19.15 y 22.10: Notic. Sáb. trasn.

★ BROADWAY. Corrientes 1155. 35-2345. A las 13.40, 15.30, 17.20, 19.15, 21.15 y 23.10

MAFALDA

S.r. La inmortal obra de Quino, llevada a la pantalla. A las 13.20, 15.15, 17, 18.55, 20.55 y 22.50: Notic. Sáb. trans.: 1.5.

★ CALLAO. Callao 27. 40-1898. A las 13.20, 15.15, 17.15, 19.15, 21.15 y 23.10: "LA MAGIA DE LOS PARCHIS". S.r. 14.55, 16.55, 18.55, 20.55 y 22.50: Notic.

★ CAPITOL. Santa Fe 1848. 44-2379. A las 13, 15.25, 17.55, 20.25 y 23 "EL CARTERO LLAMA DOS VECES". P.m.18. 15.5, 17.30, 20 y 22.35: Notic. Sáb. trasn. 1.25.

★ CERVANTES. Belgrano 1820. 38-2698. Cont. 14.15, 18.25 y 22.35: "SOLO CUANDO ME RIO", 16.20, y 20.30: "LOCOS DE REMATE", 18.15 Y 22.25: Notic. P.m. 14.

★ CINEMA UNO. Suipacha 460. 392-1112. A las 13, 15.30, 18, 20.30 y 23:

SOLO CUANDO ME RIO

P.m.14. Con Marsha Mason y Kristy McNichol. A las 15.5, 17.35, 20.5 y 22.35: Notic. Sáb. trasn. 1.30.

★ CINEMATECA ARGENTINA. Sarmiento 2255. 48-2170. A las 18, 20 y 22: "Taxi driver", de Martin Scorsese. Con: R. de Niro. P.m. 18. Lunes: Cul de Sac.

★ CONCORDE. Lavalle 925. 35-1850. A las 13.5, 14.50, 16.50, 18.55, 21.5 y 23.15:

DINASTIA

P.m. 14. Filmada en Tridimensión. Sonido Multi Direccional. A las 16.30, 18.30, 20.40 y 22.50: Notic. Sáb. trasn.. 1.30.

★ COSMOS 70. C'tes 2046. 49-0862. A las 13.50, 15.40, 17.30, 19.20, 21.20 y 23.20:

EL LIBRO DE BUEN AMOR

P.m.18. La célebre obra del Arcipreste de Hita. Con Patxi Andión, Blanca Estrada y Josita Hernan.

★ ELECTRIC. Lavalle 836. 392-1846. Cont. desde las 13. "LAS AGUILAS NO SE RINDEN", "LA NAVE DEL TERROR". Notic. P.m.18. Sáb. trasn. "Las águilas no se rinden"

★ EMPIRE. H. Yrigoyen 1934. 47-8770. Cont. A las 17.20 y 22.20: "AMOR SIN BARRERAS". 14.50 y 20.10: "ATRAPADO SIN SALIDA" P.m.14.

★ GAUMONT. Rivadavia 1635. 40-3050. A las 14.30, 16.35, 18.40, 20.45 y 22.50 "HAY UNA CHICA EN MI SOPA" P.m.18. 14.10, 16.15, 18.20, 20.25 y 22.30: Notic. Sáb. trasn. 1.20.

★ GRAN REX. C'tes 857. 392-8000. Sensacional estreno del cine destape 1982. A las 13.10, 15.35, 18.5, 20.35 y 23.5:

EL CARTERO LLAMA DOS VECES

P.m.18. Con Jessica Lange y Jack Nicholson. 13, 15.15, 17.45, 20.15 y 22.45: Notic. Sáb. trasn. 1.30.

★ GRAND SPLENDID. Santa Fe 1860. 44-0808. A las 14.30, 16.45, 19, 21.15, 23.30 y sáb. trasn.. 1.30: "EL ULTIMO TIBURON" P.m. 14. 14, 16.15, 18.30, 20.45 y 23: Notic.

★ GRAN VICTORIA. Av. de Mayo 882. 34-1493. Cont. de 8 a 3. "Ahora no, querida", "Más allá del amor", "Lástima que sea tan perversa". P.m.18.

★ IDEAL. Suipacha 378. 35-3300. A las 13.50, 16.10, 18.30, 20.50, 23.10 y sáb. trasn.. 1.15: "LOS DIOSES DEBEN ESTAR LOCOS" S.r 15.50, 18.10, 20.30 y 22.50: Notic.

★ IGUAZU. Lavalle 940. 393-9931. A las 13.20, 15.45, 18.10, 20.35 y 23:

ATMOSFERA CERO

P.m.14. Con Sean Connery y Peter Boyle. Con sistema de sonido Dolby Stereo. A las 15.25, 17.50, 20.15 y 22.40: Notic. sáb. trasn.. 1.30.

★ LARA. Av. de Mayo 1225. 38-6966. Cont. 16.25 y 20.35: "Préstame tu mujer", 14, 18 y 22.15: "Apocalypse now". P.m.18. Sáb. trasn.: Led Zeppelin en: La canción es la misma.

★ LEOPOLDO LUGONES. Corrientes 1530. 46-8611. A las 15, 17.30, 20 y 22.30: "Pan y chocolate". Dir. Franco Brusati. Con. Nino Manfredi y Anna Karina. P.m. 14. Pl. $ 10.000. Lunes, Nuestra hospitalidad, de Buster Keaton.

★ LIBERTADOR. Ctes. 1334. 40-7443. A las 13.30, 15.50, 18.15, 20.40 y 23.5:

LAS CUATRO ESTACIONES

P.m.18. Con Alan Alda y Carol Burnett. 13.20, 15.30, 17.50, 20.15 y 22.45: Notic. Sáb. trasn. 1.15.

★ LOIRE. Corrientes 1524. 49-1900. A las 14, 15.50, 17.35, 19.30, 21.25 y 23.20:

BANANAS

P.m. 14. De Woody Allen. A las 15.30, 17.15, 19.10, 21.5 y 23: Notic. Sáb. trasn.. 1.

★ LORANGE. Ctes. 1372. 45-7386. A las 13.20, 15.35, 18.5, 20.35 y 23.5:

ATMOSFERA CERO

P.m.14. Con Sean Connery y Peter Boyle. A las 15.20, 17.45, 20.15 y 22.45: Notic. Sáb. trasn.: 1.15.

★ LORCA. Corrientes 1428. 40-5017. A las 14, 16.50, 19.40 y 22.30:

EL HOMBRE DE HIERRO

P.m.18. Dir. A. Wajda. A las 13.40, 16.30, 19.20 y 22.10: Notic.

★ LORENA. Corrientes 1551. 46-7501. A las 13, 15.20, 17.45, 20.20 y 22.55:

REGRESO SIN GLORIA

P.m.18. Con Jane Fonda, Jon Voirght y Bruce Dern. A las 15.10, 17.35, 20.5 y 22.40: Notic. Sáb. trasn.: 1.

★ LOS ANGELES 1. Corrientes 1770. 40-3742. A las 13.25, 15.20, 17.15, 19.10, 21.5 y 22.55:

POPEYE

S.r. Hablada en castellano. 13.15, 15.10, 17.5, 19, 20.55 y 22.45: Notic.

★ LOS ANGELES 2. Corrientes 1770. 40-3742/45-2405. A las 13.10, 14.45, 16.20, 17.55, 19.30, 21.10 y 22.45:

LA DAMA Y EL VAGABUNDO

S.r. Hablada en castellano. 13, 14.35, 16.10, 17.45, 19.20, 20.55 y 22.30: Notic.

★ LOSUAR. Corrientes 1743. 40-6100. A las 13.10, 15.30, 18, 20.30 y 23:

TIBURON

P.m.14. Con Robert Shaw y Roy Scheider. A las 15.15, 17.45, 20.15 y 22.45: Notic. Sáb. trasn. 1.15.

★ LUXOR. Lavalle 669. 392-3893. A las 13.20, 15.50, 18.15, 20.45 y 23.10:

LAS CUATRO ESTACIONES

P.m.18. Con Alan Alda y Carol Burnett. 13.15, 15.35, 18, 20.25 y 22.50: Notic. Sáb. trasn. 1.15.

★ MAXI 1. Carlos Pellegrini 657. A las 13, 15.25, 17.55, 20.25 y 23: "LA BANQUERA" P.m.18. 15.10, 17.40, 20.10 y 22.45: Notic. Sáb. trasn.. 1.

★ MAXI 2. Carlos Pellegrini 657. A las 13.45, 16, 18.15, 20.30 y 22.45:

"LA LLAVE SOBRE LA PUERTA"

P.m.14. 15.40, 17.55, 20.10 y 22.25: Notic. Sáb. trasn.: 1.

★ METROPOLITAN 2. Corrientes 1343. 40-1064. A las 14.5, 16.20, 18.35, 20.55, 23.15 y trasn. 1.15: "LOS DIOSES DEBEN ESTAR LOCOS" S.r 15.55, 18.10, 20.30 y 22.50: Notic.

★ MONUMENTAL. Lavalle 780. 393-8865. A las 13, 14.45, 16.50, 19, 21.10 y 23.15

EL LIBRO DE BUEN AMOR

P.m.18. Con Patxi Andion y Blanca Estrada. A las 16.35, 18.45, 20.55 y 23: Notic. Sáb. trasn. 1.15.

★ MULTICINE. Lavalle 750. 5 películas con una entrada. Cont. desde las 8. Sáb. hasta la 3.30. Sáb. y dgos. dde. las 13. "La noche viene movida", "Mami", "Delito perfecto", "Rebelión de mujer", "El último amor en Tierra del Fuego" P.m. 18.

★ NORMANDIE. Lavalle 861. 392-1000. A las 13, 15, 17, 19, 21 y 23.10: "ABIERTO DIA Y NOCHE" P.m.18. 14.40, 16.40, 18.40, 20.40 y 22.45: Notic. Sáb. trasn. 1.15.

★ OCEAN. Lavalle 739. 392-1515. A las 12.50, 15.15, 17.45, 20.20 y 22.55:

REGRESO SIN GLORIA

P.m. 18. Con Jane Fonda, Jon Voight y Bruce Dern. Dir.. Hal Ashby. A las 15, 17.25, 20 y 22.35: Notic. Sáb. trasn. 1.30.

★ OPERA. Corrientes 860. 35-1835. A las 13.5, 14.50, 16.55, 19, 21.10, 23.25 y sáb. trasn. 1.15: "EL ULTIMO TIBURON" P.m. 14. 13, 14.40, 16.25, 18.35, 20.40 y 22.55: Notic.

★ PARAMOUNT. Lavalle 845. 392-9999. A las 13.10, 15.15, 17.15, 19.15, 21.20 y 23.25:

EL ULTIMO TIBURON

P.m.14. Con James Franciscus y Vic Morrow. A las 14.45, 16.45, 18.45, 20.45 y 22.45: Notic. sáb. trasn.: 1.30.

★ PARIS. Lavalle 769. 392-2016. Cont. 14.50, 18.10 y 21.25: "Y DESPUES LOS PERROS". 13.15, 16.35, 19.50, 23.10 y sáb. trasn. 1.15: "LAS SOBRINAS", 13, 16.20, 19.40 y 22.55: Notic. P.m.18.

★ PLAZA. Corrientes 939. 392-7577. A las 14, 16, 18.10, 20.40 y 23.10: "LA CASA DE LA CALLE GARIBALDI". P.m.18. 13.40, 15.40, 17.40, 20.10 y 22.40: Notic. Sáb. trasn.

★ PREMIER. Corrientes 1565. 46-2113. A las 14.40, 16.40, 18.45, 20.55 y 23.5:

ARTURO EL MILLONARIO SEDUCTOR

P.m. 14. Con Dudley Moore y Liza Minelli. A la 16.20, 18.25, 20.30 y 22.40: Notic.

★ PETIT PREMIER. Corrientes 1565. 46-2113. A las 15, 17, 19, 21 y 23:

ROCK HASTA QUE SE PONGA EL SOL

S.r Con los mejores grupos de rock argentinos.

★ REAL. Esmeralda 425. 392-3600. A las 13.40, 15.30, 17.20, 19.10, 20.50 y 22.35: "AVENTURAS Y DESVENTURAS DE TOM Y JERRY". S.r. 13.30, 15.10, 17, 18.50, 20.35 y 22.20: Notic.

★ SALA UNO. B. Sur Mer. 88-9420. A las 15.25, 17.50, 20.15 y 22.40: "EL GRAN DICTADOR"; 15.10, 17.35, 20 y 22.25: Notic. S.r.

★ SANTA FE I. Santa Fe 1947. 44-8980. A las 13. 15.20, 17.40, 20.20 Y 22.55:

REGRESO SIN GLORIA

P.m. 18. Con Jane Fonda, Jon Voight y Bruce Dern. A las 20 y 22.35: Notic. Sáb. trasn.: 1.15.

★ SANTA FE II. Santa Fe 1947. 44-8980. A las 13.25, 15.50, 18.15, 20.40 y 23.5:

LOS CAZADORES DEL ARCA PERDIDA

S.r. Una película de Steven Spielberg. Con Harrison Ford. A las 13.5, 15.30, 17.55, 20.20 y 2,45: Notic. sáb. trasn.: 1.20.

★ SARMIENTO. Lavalle 852. 392-3338. A las 13, 15, 17, 19, 21 y 23.10: "LA MAGIA DE LOS PARCHIS" S.r 14.40, 16.40, 18.40, 20.40 y 22.45: Notic. Sáb. trasn.: 1.15.

★ SELECT LAVALLE. Lavalle 921. 35-0235. Cont. A las 13.40, 16, 18.20, 20.40 y 23: "TIBURON", 15.50, 18.10, 20.30 y 22.50: Notic. P.m.18. Sáb. trasn. 1.15.

★ STUDIO. Santa Fe 2541. 821-5845. Cont. 14.20, 16.30, 18.40, 20.55 y 23.10: "PASCUALINO SIETE BELLEZAS". P.m. 18. 14, 16.15, 18.25, 20.35 y 22.50: Notic. sáb. trasn. 1.10.

★ SUIPACHA. Suipacha 442. 392-1195. A las 15, 18.30 y 22: "EL FRANCOTIRADOR. P.m. 18. Con Rober de Niro. A las 14, 18.15 y 21.45: Notic.

ALMAGRO

★ BIOGRAFO UNO. Corrientes 4636. Cont. 20.15 y 22.35: Notic.:, 18.10, 20.30 y 22.50: Los cazadores del arca perdida. S.r. Sáb. y dgo. a las 15.50.

★ CABALLITO. Víctor Martínez 52. 431-0052. Cont. 15.30 y 19: La conquista de la Tierra, 17.20: Y... dónde está el piloto? S.r

★ PALACIO DEL CINE. Rivadavia 3636. 982-4818. Cont. 14, 18.10 y 22.15 Sólo cuando me río, 16.5 y 20.15: Locos de remate; 18 y 22.5: Notic. P.m.14.

★ ROCA. Rivadavia 3753. 812-1517. Cont. 14.15, 18.30 y 22.20: El último tiburón, 16.25 Y 20.20: Que el diablo te perdone. P.m.14.

BELGRANO

★ BELGRANO. Cabildo 2356. 784-5691. Cont. 14.30, 16.40, 18.50, 21 y 23.10: La magia de los Parchís. S.r., 16.10, 18.20, 20.30 y 22.40: Notic. Sáb. trasn. Me gusta mucho decir que sí.

★ CABILDO. Av. Cabildo 2347. 784-3852. Cont. 15, 17.10, 19, 21.5 y 23.10: El último tiburón, 16.35, 18.40, 20.40 y 22.40: Notic. P.m.14. Sáb. trasn.: 1.

★ FANTASY. Cabildo 685. 771-0686. Cont. 14.10, 15.55 y 17.40: Notic. y La dama y el vagabundo. S.r 19.35 y 22.30: Papillón. P.m.14. Sáb. trasn. 1.15: All that jazz.

★ G. PAZ. Cabildo 2702. 781-1412. Cont. 15.15, 17.45, 20.15 y 22.55: Sólo cuando me río; 15, 17.25, 20 y 22.30: Notic. P.m.14. Sáb. trasn. 1.15.

★ G. SAVOY. Cabildo 2829. 781-6500. Cont. 15.5, 17.40, 20.15 y 22.50: Regreso sin gloria; 14.45 y 22.30: Notic. P.m.18. Sáb. trasn.: 1.

★ LIDO. Av. Cabildo 3241. Cont. 15, 18.55 y 22.30: Los dioses deben estar locos; 16.55 y 20.50: La maldición del paraguas. S.r.

★ MIGNON. Juramento 2433. 784-3899. Cont. 15, 17, 19, 21 y 23: Abierto día y noche; 14.30, 16.40, 18.40, 20.40 y 22.40: Notic. P.m.18. Sáb. trasn.:

BOEDO

★ CUYO. Boedo 858. 97-6875. Cont. 15.50, 19.25 y 23: La magia de los Parchís: 14.15, 17.30 y 21.10: Los superagentes contra todos. S.r.

★ GRAN SAN JUAN. San Juan 3246. 97-4293. Cont.: Los degenerados; El amante audaz; Triángulo erótico. P.m. 18.

★ LOS ANDES. Boedo 777. 97-4233. Cont. 16, 19.35 y 23: Abierto día y noche; 14.20, 17.40 y 21.15: Las mujeres son cosas de guapos. P.m. 18.

★ N. PALACE. San Juan 2461. 941-1723. Cont. 14.50, 18.50 y 22.40: Los cazadores del arca perdida; 17.10 y 21: Y... dónde está el piloto? S.r. Sáb. trasn.: Los cazadores del arca perdida.

★ NUEVO SELECT. San Juan 2540. 941-5908. Cont. 16.30, 19.25 y 22.35: Abierto día y noche; 14.30, 17.50 y 21.5: Las mujeres son cosa de guapos. P.m.18.

COLEGIALES

★ ARGOS. F. Lacroze 3455. 854-0673. Cont. 16.30, 19.35 y 22.40: El último tiburón: 14.50, 17.55 y 21: Que el diablo te perdone. P.m. 14.

★ ATALAYA. Córdoba 4633. 773-0700. Cont. 14.50, 18.40 y 22.40: El exorcista; 16.40 y 20.40: El resplandor. P.m.14. Sáb. trasn.: Corrupción se escribe con sangre; Jueguitos de cama en pareja.

★ RIALTO. Córdoba 4287. 86-8764. Cont. 15.45, 19.20 y 22.45: Popeye; 14, 17.25 y 20.55: Gus; 19.10 y 22.40: Notic. S.r. Sáb. trans.: La última profesía; Permiso de amor hasta medianoche.

FLORES

★ COLISEO. E. Bonorino 36. 631-6181. Cont. 14.10, 16.10, 18.40, 20.40 y 23: Regreso sin gloria; 18.20 y 22.50: Notic. P.m. 18. Sáb. trasn.: 1.20.

★ CONTINENTAL. Carabobo 945. 631-2218. Cont. 14.30, 18.40 y 22.40: El exorcista; 16.30 y 20.40: 10: la mujer perfecta. P.m.18. Sáb. trasn.: Triángulo erótico; Amantes fraternales.

★ FENIX. Rivadavia 7802. 612-8858. Cont. 16.15, 19.35 y 23: El último tiburón; 14.30, 17.50 y 21.10: Que el diablo te perdone. P.m.14.

★ FLORES. Rivadavia 6661. 631-3701. Cont. 15, 17.35, 20.10 y 22.45: Sólo cuando me río; 14.40, 17.15, 19.50 y 22.25: Notic. P.m. 14. Sáb. trasn.: 1.

★ GRAND PRIX. Gaona 3263. 59-2551. Cont. 15.50, 19.20 y 22.45: Abierto día y noche. P.m.18.

★ GRAN RIVADAVIA. Rivadavia 8636. 69-1356. Cont. 14.30, 18.25 y 22.30: Superpolicía en Egipto; 16.20 y 20.20 Superpolicía nuclear. S.r. Sáb. trasn.: La gentil señora, Aquí vive el horror.

★ PUEYRREDON. Av. Rivadavia 6871. 612-0389. Cont. 15.30, 17.25, 19.20, 21.15, 23.10 y sáb. trasn.: 1: El último tiburón. P.m. 14. 15.10, 17.5, 19, 20.55 y 22.50: Notic.

★ R. INDARTE. Rivera Indarte 44. 612-5500. Cont. 14.45, 16.45, 18.45, 20.45 y 22.45: La magia de los Parchís: 14.25, 16.25, 18.25, 20.25 y 22.25: Notic. S.r.

★ SAN JOSE. Rivad. 7350. 611-5989. Cont. desde las 14: Abierto día y noche; Las mujeres son cosa de guapos; Notic. P.m.18.

★ SAN MARTIN. Av. Rivadavia 7060. 612-5416. Cont. desde las 13.30: Operación dragón; Tom Horn. P.m.18. Sáb. trasn.: 0.30.

LINIERS

★ GRAN LINIERS. Avda. Gral. Paz. 44. Cont. 14.20, 17, 20 y 22.30: Regreso sin gloria. P.m.18.

★ GRAN ODEON. Montiel 160 641-7673. Cont. 15.50, 19.10 y 22.30: La magia de los Parchís; 14, 17.30 y 20.50: Los superagentes contra todos. S.r

★ MARTIN FIERRO. Avda. Gral. Paz 47. Cont. 14.20, 18.30 y 22.30: Rocky 16.30 y 20.45: Carrie. P.m.18.

MATADEROS

★ ALBERDI. Juan B. Alberdi 6169. 68-0496. Cont. 16.10, 19.35 y 22.50: Abierto día y noche; 14.20, 17.45 y 21 Las mujeres son cosa de guapos. P.m. 18.

★ EL PLATA. J. B. Alberdi 5751. 68-1118. Cont. 15.50, 19.15 y 22.40: La magia de los Parchís; 14.10, 17.30 y 20.50: Los superagentes contra todos. S.r

★ GRAN LUGANO. Murguiondo 4062. 601-3457. Cont. 15, 18.45 y 22.20: Popeye; 16.45 y 20.30: Gus. S.r

ONCE

★ LORIA. Rivadavia 3058. 87-1436. Cont. 16.15, 19.45 y 23: Las colegialas quieren aprender; 14.30, 18 y 21.15: Intimidades de una pareja virgen. P.m.18.

★ MAJESTIC. Pueyrredón 230. 87-9636. Cont. 16.5, 19.45 y 23.25 Abierto día y noche: 14.10, 17.50 y 21.30: Las mujeres son cosas de guapos. P.m. 18. Sáb. trasn.: Papillón.

PALERMO

★ G. NORTE. Santa Fe 3730. 72-8468. Cont. 15.20, 17.10, 19, 21 y 23: La magia de los Parchís; 15.10, 17, 18.50, 20.45 y 22.45: Notic. S.r

★ N. ROSEDAL. Serrano 2454. 774-3101. Cont. 17 y 22: Papillón; 15.25 y 20.5: Cat jack el Villano. P.m.14. Sáb. trasn.: 1: Papillón.

VILLA DEVOTO

★ ACONCAGUA. Av. Gral. Mosconi 3260. 571-5208. Cont. 14.30, 18.30 y 22.30: Superpolicía en Egipto; 16.30 y 20.30: Superpolicía nuclear. S.r.

★ EUROCINE. Nueva York 3336. 50-1443. Cont. 15.15, 18.35 y 22.10: El último tiburón, 16.55 y 20.35: 5 locos en el supermercado. S.r.

★ PARQUE. Cuenca 3250. 50-4448. Cont. 14, 18.20 y 22.30: Papillón; 16.40 y 20.50: Parece que fue ayer; P.m.14. Sáb. trasn. Camas salvajes; Préstame tu mujer.

VILLA URQUIZA

★ 25 DE MAYO. Triunvirato 4438. 51-1859. Cont. 15.35, 19.5 y 22.30: La magia de los Parchís: 14, 17.15 y 20.45: Los superagentes contra todos. S.r.

★ GRAN URQUIZA. Bauness 2506. 51-2135. Cont. 16, 19.20 y 22.20: El último tiburón; 14.30, 17.40 y 20.50: La extraña isla de los hombres-pez. S.r. Sáb. trasn.. Los degenerados; Pasión indiscreta.

GRAN BUENOS AIRES

★ AVELLANEDA. Colonial. La masajista llega a la ciudad; Crimen en el internado de señoritas; Con todos mis amantes. P.m.18.

—Gral. Roca. Por un puñado de dólares; Bruce el as del kung-fu; Más allá de la gloria. P.m.14.

—Maipú. Sólo cuando me río; Locos de remate. P.m.14.

—Mitre. La magia de los Parchís; Los superagentes contra todos. S.r.

—San Martín. Los cazadores del arca perdida; Y.. dónde está el piloto? S.r

★ BELLA VISTA. Gran Pacífico. La magia de los Parchís; Los superagentes contra todos. S.r.

★ CIUDADELA. Nvo. Ciudadela. Abierto día y noche; Expertos en pinchazos. Mi novia el travestí. P.m.18.

★ JOSE C. PAZ. Paz. Popeye; Gus. El burrito divertido. S.r.

★ LOMAS DE ZAMORA. Avenida. ¿Cómo viene la mano?; Saltando alto. P.m. 14.

—Español. La magia de los Parchís; Los superagentes contra todos. S.r.

—Gran Lomas. El último tiburón. Mansión embrujada. P.m.18.

★ QUILMES. Cervantes. La magia de los Parchís; Los superagentes contra todos. S.r.

—Moderno. Papillón; Parece que fue ayer. P.m.14.

★ RAMOS MEJIA. Gran Belgrano. La magia de los Parchís; Los superagentes contra todos. S.r.

—San Martín. Regreso sin gloria. Notic. P.m. 18.

★ SAN ANTONIO DE PADUA. Gran Sarmiento. tiburón; Rescate suicida. S.r.

★ SAN MARTIN. Ateneo. El último tiburón; Mansión embrujada. P.m.14.

—Gran Plaza. La magia de los Parchís; Los superagentes contra todos. S.r.

★ SAN MIGUEL. Mayo. Arturo el millonario seductor; No disparen... soy dentista. P.m.14.

—San Miguel. El último tiburón; Terror ciego. P.m.14.

CRONICA, Edición de la Tarde. Registro de la Propiedad Intelectual Nº 25.414. Director: Ricardo Gangeme.
Redacción, Administración y Publicidad: Azopardo y Garay. Teléfonos: 361-1001/1051/1101.

LOS REYES DEL MUNDO

• Maradona y Boca, Invictos en Oriente

• Palma Retuvo su Título por Quinta Vez

Maradona en acción. La estrella boquense arranca y se lleva la pelota, dejando desairados a dos japoneses. Un tercero se pregunta: ¿Cómo hará?

Un taquito de Diego deja pagando a su marcador. No faltaron, como se ve, las genialidades del ídolo boquense

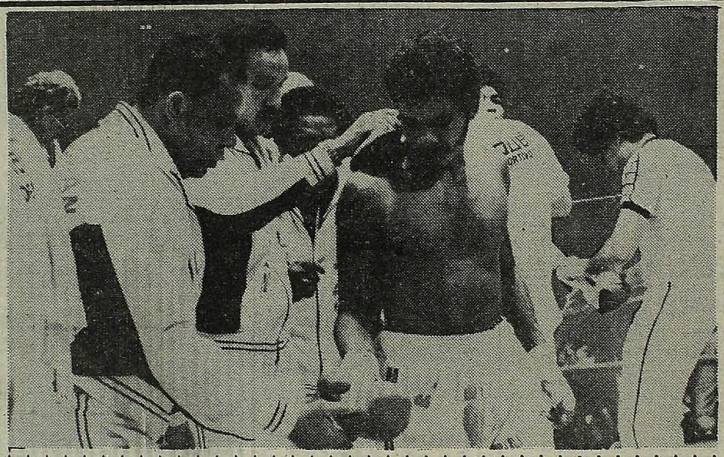

El final de la dura pelea que sostuvieron Palma y Luján. En ambos rostros se denota el cansancio. El panameño demuestra resignación mientras que Palma espera confiado el fallo.

TIEMPO

MAXIMA: a la 1 hora

26°5

MINIMA: 18°7 a las 6 hs. Presión: 1004 mil. Humedad: 95%. Cielo cubierto. Visibilidad 8 kms. reducida por lluvias.

- SERGIO DENIS CONVIERTE TODO EN ORO
- JUNTOS POR ESTA NOCHE, SOLITA Y SOLA
- ESTA OTRA VEZ EMBARAZADA UNA MODELO
- PARECE QUE LA GENTE SE QUIERE MENOS

Más que contento se lo ve a **Sergio Denis, el canoro.** Es que durante 1981 cumplió una verdadera maratón —130 recitales— en Capital Federal, interior y el Uruguay. Y por si todo ello no fuera suficiente, en el mismo lapso vendió doscientas cincuenta mil placas, contabilizando las de larga duración y las más breves. Un verdadero record si se tienen en cuenta las dimensiones del mercado. Las sonrisas, obvio, se deben a que ha embolsado sus buenos dinerillos. **¡Enhorabuena!**

• SOLITA Y SOLA

Esta noche a las 21 el canal de la avenida Alcorta emitirá la comedia **"Señor, no lo conozco"** original de Aldo de Benedetti. Lo llamativo del caso es que la pareja estelar la compusieron Soledad Silveyra y Miguel Angel Solá, **los que estaban juntos y ahora no.** Los otros comediantes son Nelly Beltrán, Julio Lagorio, Carucha Lagorio, María Marini y Graciela Gramajo. **Siempre es oportuno recordar el pasado.**

• SERA MAMA

Ha trascendido que se halla en estado embarazoso la modelo **"Pata" Villanueva,** la radiante. Como es bien sabido su pareja y futuro orgulloso papá es el "Conejo" Tarantini. Ya han incursionado en esas lides —tienen una nena de dos años, María Bernarda— y por su parte la modelo conserva otra hija de su anterior unión, Agostina, de cinco años.

Para concluir la información, conviene decir que mientras tanto —falta mucho para el parto— "Pata" seguirá pasando modelos en **"Una terraza al mar"**, el exitoso ciclo que Mateyko, **el muñeco,** gesta desde la terraza del Provincial, en Mardel.

• ALGO RARO PASA

Llama la atención que en la actual temporada marplatense, que se encuentra en pleno auge, aún no halla cundido ningún romance en la perfumada colonia artística afincada en aquellos lares. O los que han comenzado a quererse guardan las cosas muy en secreto o, de lo contrario, algo raro está pasando. **¿Qué será?**

• ES BUENO SABER

Los días martes 19 y miércoles 20 el canal del número mufa enfocará un tema algo insólito. Se trata de **"El alcohol y la familia"**. Canela, la simpática, y el doctor Rubén Zuckerfeld analizarán los pormenores de este "mal", que no solamente se manifiesta como cirrosis hepática sino que también ocasiona muchas otras dañinas secuelas.

• SIGA EL CORSO

Manolo Galván, **el canoro que se parece al Quijote,** es una de las primeras figuras contratadas para animar los próximos bailes de carnaval. Trascendió que se presentará en diversos ámbitos de Capital Federal y el Gran Buenos Aires. Lo que se mantiene en riguroso secreto es la cifra pactada en caracter de "cachet". De esas cosas, dicen, es mejor no hablar. **¿Y por qué tanto silencio, eh?**

• ES MERITORIO

Esta noche a las 21 se inaugura el anfiteatro al aire libre Miguel Faust Rocha, obra de la Casa de Cultura de Lomas de Zamora. Subirá a escena "Antígona Vélez", del recordado autor argentino Leopoldo Marechal. Es un hecho meritorio llevar a las zonas de extramuros estos signos tan distintos del arte nacional. **Que cunda el ejemplo.**

• POR LA COSTA

Esta noche será inaugurado en San Bernardo un moderno miniestadio con capacidad para 2.500 espectadores cómodamente sentados. En el primer recital actuarán **Raúl Porchetto, el que volvió, y León Gieco, el rubión melenudo.** Para el fin de semana venidero están programados **Luis Alberto Spinetta y Rada.** Será cuestión de ponerse al día con el rock nacional.

• POR LA VUELTA

Los muy memoriosos recordarán a **Ricardo Pedevilla**, director orquestal y bandoneonista que tuvo su relumbrón en la década del '50. El caso es que el hombre ha vuelto a las lides musicales, al frente de un trío que se ha instalado en un boliche de Solís al 600. Lo acompaña el cantor Rubén Galván. **Oh, la nostalgia...**

• NERVIOS

Agitada, nerviosa y entusiasta se la ve a **Gabriela Acher, la que no se deja vencer por las dificultades.** Y todo ello como consecuencia del inminente estreno de **"Noche de estreno"** —valga la redundancia— obra de Gretchen Cryer que subirá a escena en céntrica sala próxima a Callao y Corrientes bajo la batuta de Lito Cruz, el capaz. Hay mucho entusiasmo. **¡Suerte, chicos!**

• "GRA", AGRADECIDA

Volvió de París y su entusiasmo no tiene límites, pese al intenso frío que debió sufrir al filmar en la Ciudad Luz escenas para la película **"Los pasajeros del jardín"**, novedad basada en un libro de Silvia Bullrich que está dirigiendo Alejandro Doria.

Por supuesto que nos referimos a **Graciela Borges, la bella.** Confidenció que no le alcanzaban los ojos para disfrutar de tantas maravillas que contiene la ciudad de Mallarmé. Trajo regalitos para sus íntimos.